

MULTIFUNCTIONELE DIGITALE KLEURENSYSTEMEN /
MULTIFUNCTIONELE DIGITALE SYSTEMEN

Probleemoplossing

e-STUDIO2020AC/2520AC

e-STUDIO2525AC/3025AC/3525AC/4525AC/5525AC/6525AC

e-STUDIO2528A/3028A/3528A/4528A/5528A/6528A

Voorwoord



Hartelijk dank voor de aanschaf van ons product. In deze handleiding wordt uitgelegd hoe de problemen, die zich kunnen voordoen wanneer u de apparatuur gebruikt, kunnen worden opgelost. Bewaar deze handleiding binnen handbereik en maak er gebruik van om de functies ten volle te kunnen benutten.

Voor dit apparaat is een separate scan-/afdrukfunctie als optie verkrijgbaar. Bij bepaalde modellen is deze optionele scan-/afdrukfunctie echter reeds geïnstalleerd.

■ Gebruik van deze handleiding

□ Symbolen in deze handleiding

In deze handleiding gaan bepaalde belangrijke passages vergezeld van de hieronder weergegeven symbolen. Lees deze passages vóór het gebruik van het multifunctionele systeem.

 WAARSCHUWING	Wijst op een mogelijk gevaarlijke situatie die, tenzij deze wordt vermeden, kan leiden tot overlijden, ernstig letsel of ernstige beschadiging van of brand in het multifunctionele systeem of voorwerpen in de naaste omgeving ervan.
 VOORZICHTIG	Wijst op een mogelijk gevaarlijke situatie die, tenzij deze wordt vermeden, kan leiden tot licht of matig letsel, lichte beschadiging van het multifunctionele systeem of voorwerpen in de naaste omgeving ervan, of verlies van gegevens.
Opmerking	Wijst op informatie waar u bij het bedienen van het multifunctionele systeem op moet letten.
Tip	Beschrijft handige informatie die van pas kan komen wanneer u het multifunctionele systeem bedient.
	Verwijzingen naar onderwerpen die betrekking hebben op uw huidige werkzaamheden. Raadpleeg deze verwijzingen indien nodig.

□ Doelgroep

Deze handleiding is bestemd voor gebruikers en beheerders.

□ Model- en serienamen in deze handleiding

In deze handleiding wordt elke modelnaam vervangen door de hieronder aangegeven serienaam.

Modelnaam	Seriennaam
e-STUDIO2020AC/2520AC	e-STUDIO6525AC Serie
e-STUDIO2525AC/3025AC/3525AC/4525AC/5525AC/6525AC	
e-STUDIO2528A/3028A/3528A/4528A/5528A/6528A	e-STUDIO6528A Serie

□ Opties

Voor beschikbare opties, raadpleeg:

Informatie over het apparaat - Informatie over het apparaat - Opties

□ Schermbeelden in deze handleiding

- De informatie op de display kan afwijken, afhankelijk van uw model en de wijze waarop het multifunctionele systeem wordt gebruikt, zoals de toestand van de geïnstalleerde opties, de versie van het besturingssysteem en de toepassingen.
- De in deze handleiding opgenomen illustraties van de display zijn voor papier in A/B-formaat. Als u papier van LT-formaat gebruikt, kan de display of de volgorde van toetsen in de afbeeldingen verschillen van die van uw multifunctionele systeem.

☐ **Afkortingen in deze handleiding**

In deze handleiding worden "Documentinvoer dubbelzijde scanner" (DSDF, Dual Scan Document Feeder) en "Automatische documenttoevoer met omkeerinrichting" (RADF, Reversing Automatic Document Feeder) hierna gezamenlijk aangeduid als "Automatische documentinvoer" (ADF, Automatic Document Feeder).

☐ **Handelsmerken**

Voor de handelsmerken, raadpleeg de **Veiligheidsinformatie**.

INHOUD

Voorwoord	3
Gebruik van deze handleiding	3

Hoofdstuk 1 PROBLEEMOPLOSSING VOOR DE HARDWARE

Wanneer dit scherm wordt weergegeven	9
Een papierstoring verhelpen	14
Locatie van vastgelopen papier vinden	14
Een papierstoring verhelpen	15
ADF	16
Extern extra groot papierinvoermagazijn (2000 vellen)	22
Invoergebied van de papierlade	23
Extra groot papierinvoermagazijn	25
Onderzetskast voor papierinvoer	26
Laden (e-STUDIO2020AC/2520AC)	27
Laden (Uitgezonderd voor e-STUDIO2020AC/2520AC)	28
Envelopelade	29
Extra groot papierinvoermagazijn	30
Handinvoerlade (e-STUDIO2020AC/2520AC, e-STUDIO2528A/3028A/3528A/4528A)	31
Handinvoerlade (Uitgezonderd voor e-STUDIO2020AC/2520AC, e-STUDIO2528A/3028A/3528A/4528A)	31
Automatische duplexeenheid	32
Papierdoorvoerpad	33
Fusereenheid	34
Takenscheider	37
Overbruggingskit	38
Finisher en perforator	39
Finisher met rughechteenheid en perforator	44
Rughechteenheid van de finisher voor rughechten	48
Binnenste finisher en perforator	54
Papierstoringen als gevolg van een verkeerde papiermaatinstelling verhelpen	58
Vastgelopen nietjes verwijderen	63
Finisher	63
Rughechteenheid	68
Een tonercartridge vervangen	70
Kleurmodellen	70
Monochrome modellen	72
Vervangen van de tonerafvalbak	77
De nietjes bijvullen	80
Finisher	80
Rughechteenheid	83
De binnenkant van het apparaat reinigen	86
De hoofdaders en de LED-printkoppen (e-STUDIO2020AC/2520AC)	86
De hoofdaders en het sleufglas (e-STUDIO2525AC/3025AC/3525AC/4525AC/5525AC/6525AC en e-STUDIO5528A/6528A)	90
De hoofdaders (e-STUDIO2528A/3028A/3528A/4528A)	94
De opvangbak voor papiersnippers reinigen	95
Finisher / Finisher voor rughechten, Perforator	95
Binnenste finisher, perforator	96
Wanneer afgedrukte vellen uit de uitvoerlade vallen	98
Wanneer het papier is gekruld	100

Hoofdstuk 2 REGELMATIG ONDERHOUD

Regelmatig onderhoud	102
INDEX	103

1

PROBLEEMOPLOSSING VOOR DE HARDWARE

Wanneer dit scherm wordt weergegeven.....	9
Een papierstoring verhelpen	14
Locatie van vastgelopen papier vinden	14
Een papierstoring verhelpen	15
ADF.....	16
Extern extra groot papierinvoermagazijn (2000 vellen)	22
Invoergebied van de papierlade	23
Extra groot papierinvoermagazijn	25
Onderzetkast voor papierinvoer	26
Laden (e-STUDIO2020AC/2520AC)	27
Laden (Uitgezonderd voor e-STUDIO2020AC/2520AC)	28
Envelopelade	29
Extra groot papierinvoermagazijn	30
Handinvoerlade (e-STUDIO2020AC/2520AC, e-STUDIO2528A/3028A/3528A/4528A)	31
Handinvoerlade (Uitgezonderd voor e-STUDIO2020AC/2520AC, e-STUDIO2528A/3028A/3528A/4528A)	31
Automatische duplexeenheid	32
Papierdoorvoerpad.....	33
Fusereenheid.....	34
Takenscheider.....	37
Overbruggingskit	38
Finisher en perforator.....	39
Finisher met rughechteenheid en perforator	44
Rughechteenheid van de finisher voor rughechten	48
Binnenste finisher en perforator.....	54
Papierstoringen als gevolg van een verkeerde papiermaatinstelling verhelpen	58
Vastgelopen nietjes verwijderen.....	63
Finisher.....	63
Rughechteenheid.....	68
Een tonercartridge vervangen	70
Kleurmodellen	70
Monochrome modellen	72
Vervangen van de tonerafvalbak	77
De nietjes bijvullen	80
Finisher.....	80
Rughechteenheid.....	83
De binnenkant van het apparaat reinigen.....	86
De hoofdgladers en de LED-printkoppen (e-STUDIO2020AC/2520AC)	86
De hoofdgladers en het sleufglas (e-STUDIO2525AC/3025AC/3525AC/4525AC/5525AC/6525AC en e-STUDIO5528A/6528A)	90

De hoofdladers (e-STUDIO2528A/3028A/3528A/4528A)	94
De opvangbak voor papiersnippers reinigen	95
Finisher / Finisher voor rughechten, Perforator.....	95
Binnenste finisher, perforator	96
Wanneer afgedrukte vellen uit de uitvoerlade vallen	98
Wanneer het papier is gekruld	100



Wanneer dit scherm wordt weergegeven

Afhankelijk van de status van het apparaat verschijnen verschillende schermen in het aanraakscherm. In dit hoofdstuk wordt beschreven hoe u problemen kunt oplossen met voorbeeldschermen.

1

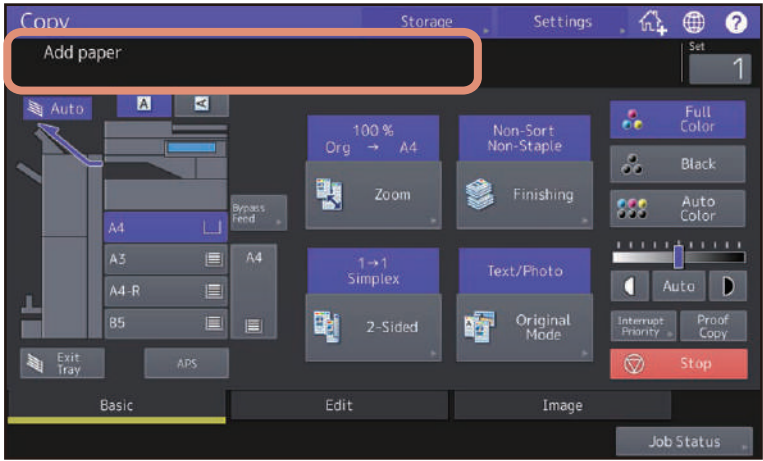
PROBLEEMPLOSSING VOOR DE HARDWARE

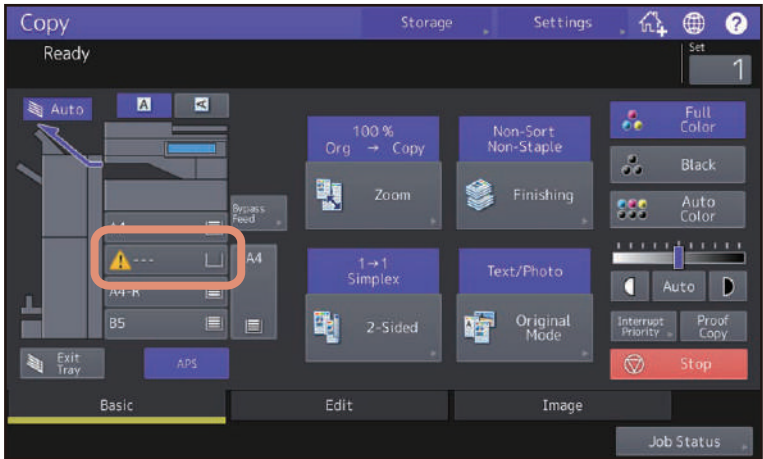
Scherm	Beschrijving / Oplossing
	<p>Bovenin het scherm verschijnt een bericht dat de gebruikers op de hoogte stelt van problemen enzovoort. Zie hieronder voor de belangrijkste voorbeelden: Veelgestelde vragen - VRAGEN OVER FOUTMELDINGEN - Vragen voor foutmeldingen</p>

Scherm	Beschrijving / Oplossing
	<p>Een onjuiste papiermaat of "  " wijst op een mislukte papiermaatdetectie. Controleer in dat geval de volgende zaken.</p> <ul style="list-style-type: none"> Controleer of papier met een ongeschikt formaat is geplaatst in de lade. Zie hieronder voor meer informatie over de ondersteunde papierformaten: Specificaties - SPECIFICATIES VAN PAPIER - Geschikt papier Controleer of papier met een niet standaard formaat is geplaatst in de lade. Druk op [Aangepast (Custom)] om het papiermaat handmatig in te stellen. Controleer of er te veel ruimte is tussen het papier en de zij- of achtergeleiders van de lade. Stel het papier, de zijgeleider en de achtergeleider terug naar de juiste positie in. Controleer of [Auto(inch)] geselecteerd is, hoewel papiermaat A/B geplaatst is. Controleer of [Auto(mm)] geselecteerd is, hoewel papiermaat LT geplaatst is. Druk op de knop die overeenkomt met het formaat van het papier dat in de lade is geplaatst en stel het papier opnieuw in. Als een ander papiermaat wordt weergegeven, ook al is papier met een standaard formaat geplaatst, stel het papiermaat dan handmatig in. Voor het instellen dient u te zijn aangemeld als gebruiker met beheerdersrechten. Voor meer informatie, raadpleeg: Gebruikersfuncties - ITEMS INSTELLEN (Beheerder) - Papierlade (Drawer)

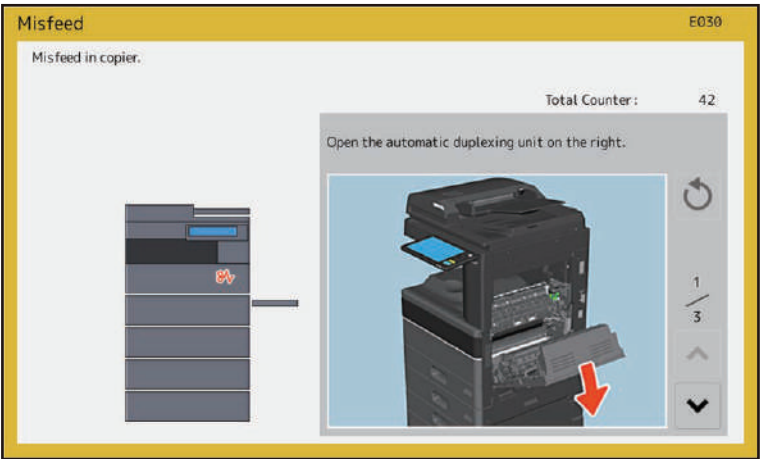
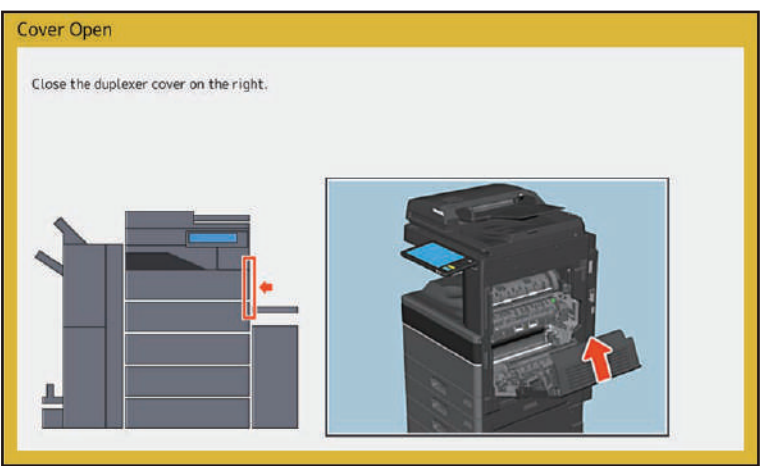
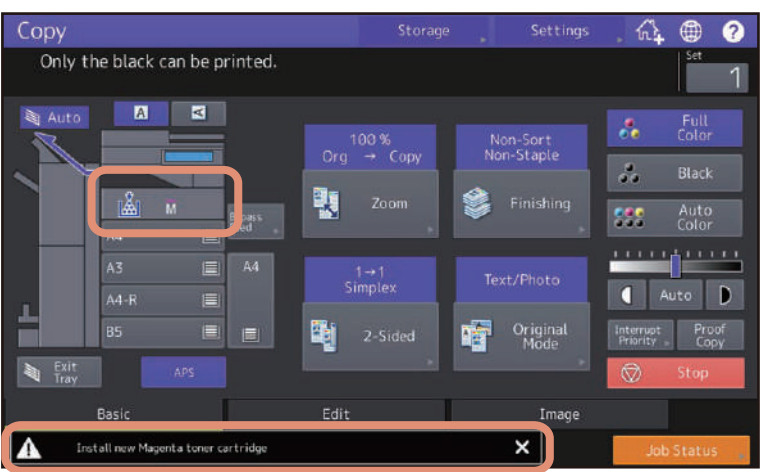
Scherm	Beschrijving / Oplossing
	<p>Het origineel of het kopieerpapier is vastgelopen. Volg de instructies op het aanraakscherm om het te verwijderen. P.14 "Een papierstoring verhelpen"</p>
	<p>Er staat een klep open. Controleer op het aanraakscherm welke klep en sluit deze.</p>
	<p>De toner is op. Vervang de toner door een nieuw exemplaar. P.70 "Een tonercartridge vervangen"</p>

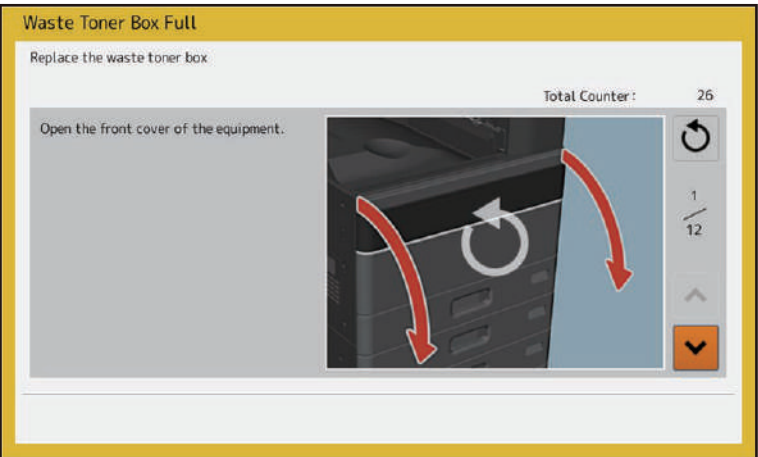
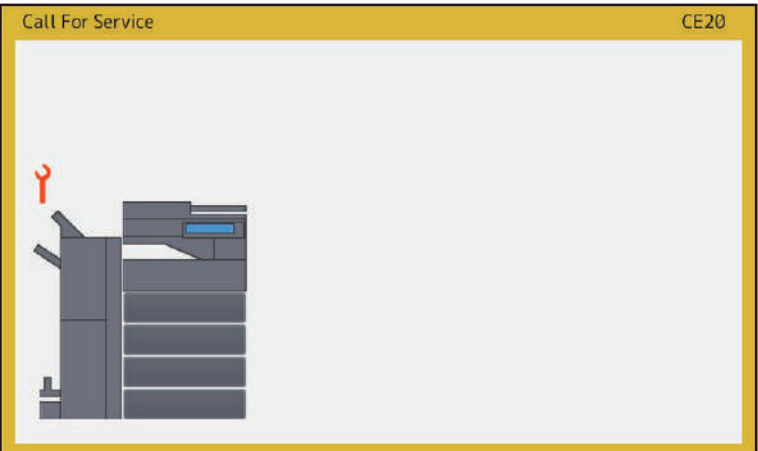
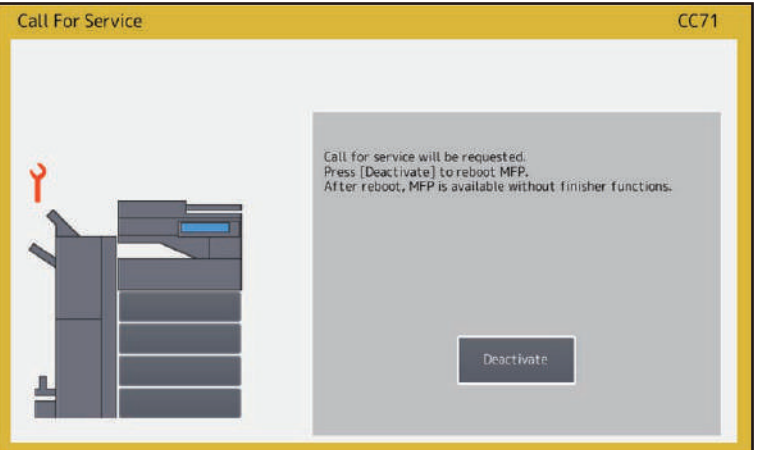
Scherm	Beschrijving / Oplossing
	<p>De tonerafvalbak is vol. Volg de instructies op het aanraakscherm om deze te vervangen. 📖 P.77 "Vervangen van de tonerafvalbak"</p>
	<p>Het apparaat moet worden nagekeken door een servicetechnicus. Neem contact op met uw servicevertegenwoordiger en vermeld de foutcode weergegeven aan de rechterzijde van het aanraakscherm.</p>
	<p>Afhankelijk van de plaats waar het probleem zich heeft voorgedaan, verschijnt [Deactiver. (Deactivate)] op het display. Druk op [Deactiver. (Deactivate)] om het apparaat te gebruiken met uitsluiting van de gescheiden functies. Voor het vrijgeven van deze gescheiden status is afstelling door een servicetechnicus vereist.</p> <p>⚠ WAARSCHUWING</p> <p>Probeer nooit de apparatuur zelf te repareren, uit elkaar te halen of aan te passen.</p> <p>U kunt brand veroorzaken of een elektrische schok oplopen. Neem altijd contact op met uw servicevertegenwoordiger voor onderhoud of reparatie van de interne onderdelen van het apparaat.</p>

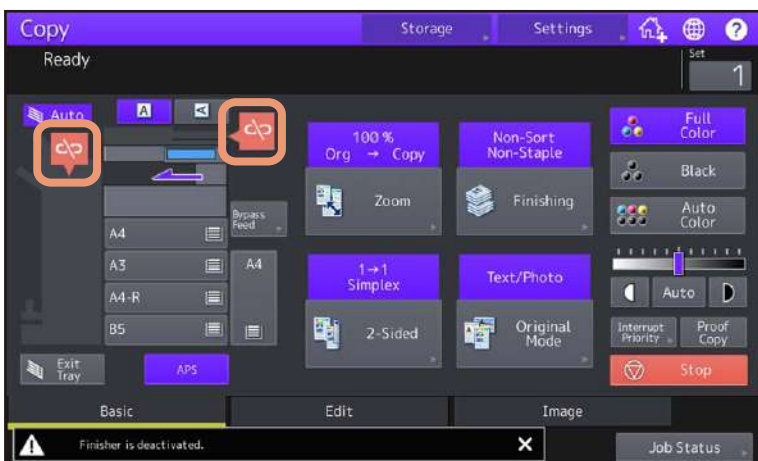
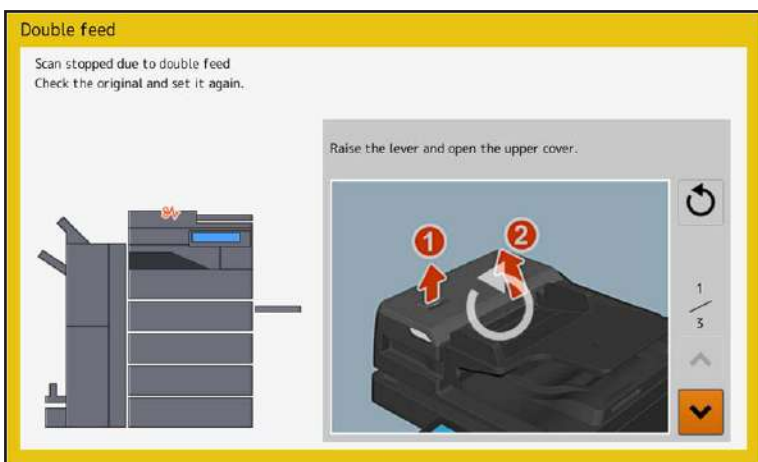
Scherm	Beschrijving / Oplossing
	<p>De opties met de markering in de afbeelding zijn niet bruikbaar. Voor het opheffen van de gescheiden functies van de opties is afstelling door een servicetechnicus vereist.</p>
	<p>Twee of meer vellen originelen worden samen ingevoerd. Verwijder de vastgelopen originelen en controleer hun toestand. Plaats ze vervolgens terug in de automatische documentinvoer. Voor meer informatie, raadpleeg: P.16 "ADF" Voor instructies over het instellen van papier, raadpleeg: Papiervoorbereiding - ORIGINELEN PLAATSEN - Originelen plaatsen - De automatische documentinvoer gebruiken</p>

Een papierstoring verhelpen

■ Locatie van vastgelopen papier vinden

Het apparaat stopt met kopiëren wanneer het origineel of het kopieerpapier is vastgelopen. Waarschuwingen voor vastgelopen papier worden als volgt op het aanraakscherm weergegeven:

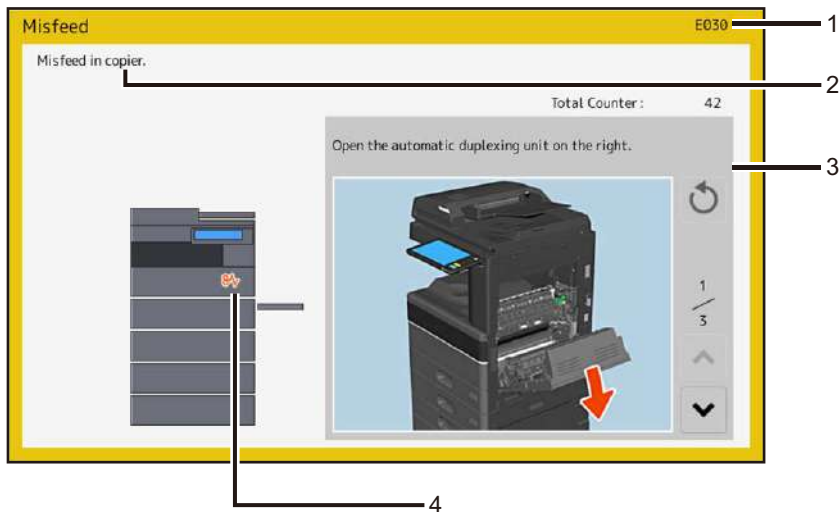

1. Foutcode
2. Foutmelding
3. Instructies voor het oplossen van papierstoringen
4. Symbolen voor papierstoringen

Het icoon voor vastgelopen papier helpt u de locatie van het probleem te vinden.

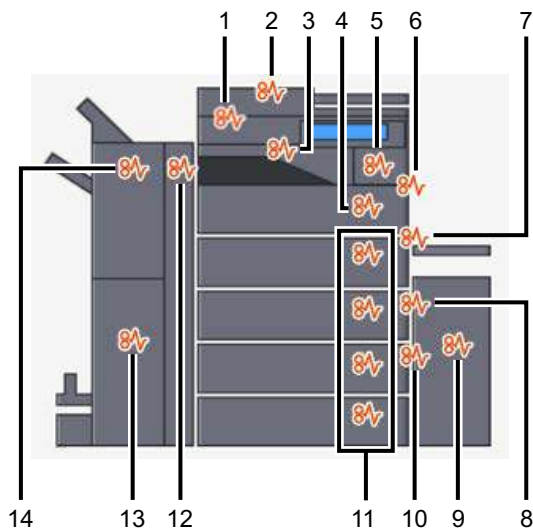



1. RADF of DSDF (onder) (📖 P.16)
2. RADF of DSDF (boven) (📖 P.17)
3. Takenscheider, offsetlade (📖 P.37) of overbruggingskit (📖 P.38)
4. Papierdoorvoerpad (📖 P.33)
5. Fusereenheid (📖 P.34)
6. Automatische duplexeenheid (📖 P.32)
7. Handinvoerlade (📖 P.31)
8. Invoergebied van de papierlade (📖 P.23)
9. Extern extra groot papierinvoermagazijn (2000 vellen) (📖 P.22)
10. Extra groot papierinvoermagazijn (📖 P.25) of onderzetkast voor papierinvoer (📖 P.26)
11. Laden (📖 P.27, 📖 P.28), enveloplade (📖 P.29) of lade van het extra groot papiermagazijn (📖 P.30)
12. Perforator (📖 P.39, 📖 P.44, 📖 P.54)
13. Rughechteenheid (📖 P.48)
14. Finisher (📖 P.39, 📖 P.44, 📖 P.54)

De afbeelding van het hardwareapparaat dat weergegeven wordt op het aanraakscherm verschilt, afhankelijk van de geïnstalleerde opties.

■ Een papierstoring verhelpen

1 Verwijder het vastgelopen papier.

Verwijder het vastgelopen papier volgens de instructies weergegeven op het aanraakscherm. Druk op  of  om de pagina's te doorbladeren.

Met een druk op  kunt u een animatie vanaf het begin afspelen.



2 Sluit alle geopende kleppen na het verwijderen van het vastgelopen papier.

Het apparaat begint op te warmen. Volg de instructies op het aanraakscherm.

□ Tips bij het verhelpen van papierstoringen

Houd rekening met het volgende bij het verwijderen van het vastgelopen papier.

Verwijder het vastgelopen papier voorzichtig zodat het niet scheurt.

Verwijder het vastgelopen papier langzaam met beide handen om te voorkomen dat het papier scheurt. Een te krachtige poging kan het papier doen scheuren, waardoor het moeilijker wordt om het te verwijderen. Let er ook op dat er geen stukjes gescheurd papier achterblijven in het apparaat.

Wanneer de melding voor vastgelopen papier actief blijft na het verwijderen van het vastgelopen papier:

Afhankelijk van wanneer het papier is vastgelopen, kan het zijn dat het vastgelopen papier zich niet bevindt op de plaats die de melding aangeeft. Indien de melding niet verdwijnt nadat u het vastgelopen papier hebt verwijderd, volg dan de instructies op het aanraakscherm.

Raak de aansluitpunten en bekabelingen in het apparaat niet aan.

Dit kan een storing veroorzaken.

Raak de fusereenheid of het metalen gedeelte eromheen niet aan.

⚠ VOORZICHTIG

Raak de fusereenheid of het metalen gedeelte eromheen niet aan wanneer u het papier verwijdert dat vastgelopen is in de rechterkant van het apparaat. Hierdoor kunt u brandwonden oplopen of uw hand verwonden in het apparaat door een schok.

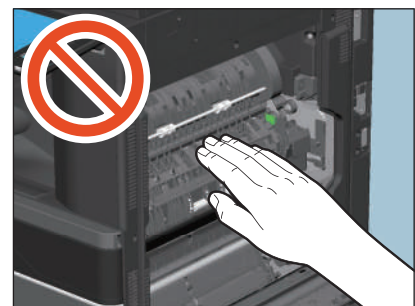

(e-STUDIO6525AC serie en e-STUDIO5528A/6528A) Raak de transportband niet aan.

Als u papier verwijdert uit de rechterkant van het apparaat, raak dan de transportband niet aan. Dit kan vlekken veroorzaken op de gekopieerde afbeeldingen.

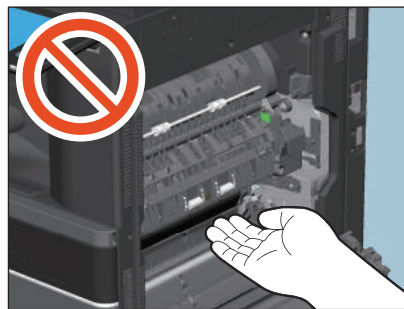

(e-STUDIO2528A/3028A/3528A/4528A) Raak de fotogeleidende drum niet aan.

Als u vastgelopen papier verwijdert uit de rechterkant van het apparaat, raak dan de fotogeleidende drum niet aan. Dit kan vlekken veroorzaken op de gekopieerde afbeeldingen.

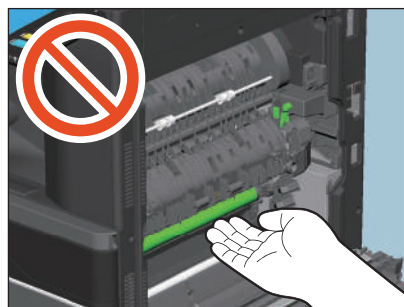

❑ Als papier regelmatig vastloopt

Hieronder volgen de belangrijkste oorzaken van vastgelopen papier. Indien het probleem zich blijft voordoen, controleer dan het volgende.

- Er is een ongeschikte origineel op het ADF geplaatst
- Er is ongeschikt papier gebruikt voor het apparaat.
- Het papierformaat van het papier in een lade of de handinvoer en dat van het op het apparaat ingestelde papier komen niet overeen.
- Het vastgelopen papier is niet volledig verwijderd.
- Er is een te grote opening tussen het papier en de zij- of achtergeleider in de lade.
- De hoeveelheid papier in een lade overschrijdt de limiet aangegeven op de zijgeleider van de lade.

■ ADF

❑ RADF (Onder)

1 Open de RADF.



2 Duw de groene hendel omlaag, open de omkeerlep en verwijder het origineel.

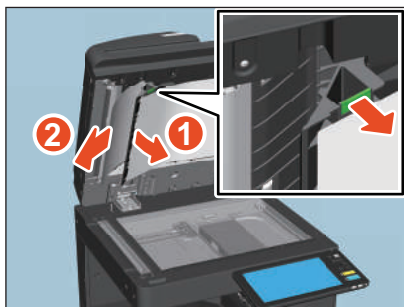

3 Sluit de RADF.



RADF (Boven)

1 Til de hendel omhoog en open de bovenste klep.

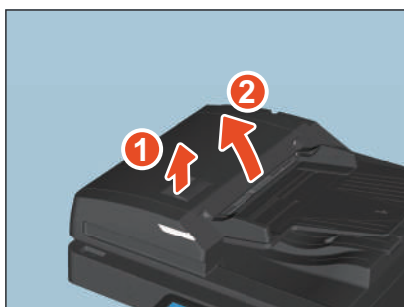

2 Draai aan de groene knop om het vastgelopen origineel te verwijderen.

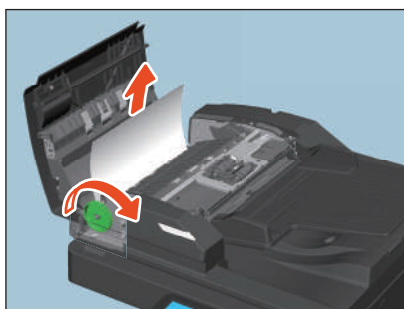

- 3** Til de groene hendel op en open de doorvoergeleider.

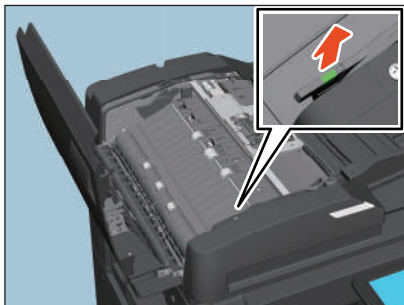

- 4** Til de groene hendel onder de doorvoergeleider op en verwijder het origineel onder de geleidingsplaat.

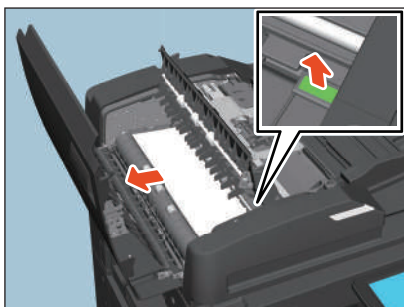

- 5** Sluit de doorvoergeleider.

- 6** Til de invoerlade voor het origineel op en verwijder het origineel onder de lade.

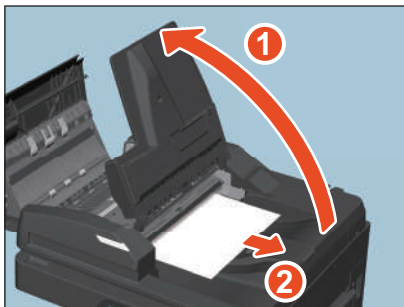

- 7** Laat de invoerlade voor het origineel zakken.

- 8** Sluit de bovenste klep.



❑ DSDF (Onder)

1 Verwijder de originelen op de DSDF en open het.



2 Druk op de groene knop om de onderste klep te openen en verwijder vervolgens de vastgelopen originelen.

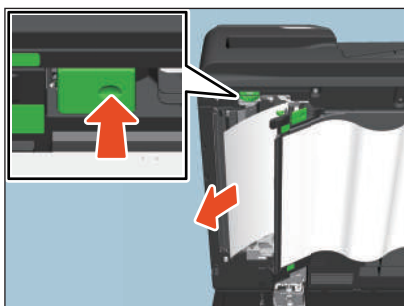

3 Draai aan de groene knop om het vastgelopen origineel te verwijderen.

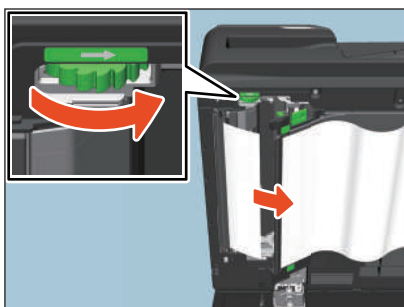

4 Druk op het groene gedeelte om de onderste klep te sluiten.



5 Sluit de DSDF.



□ DSDF (Boven)

1 Til de hendel omhoog en open de bovenste klep.

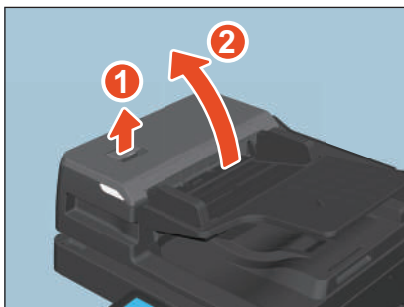

2 Verwijder de vastgelopen originelen.

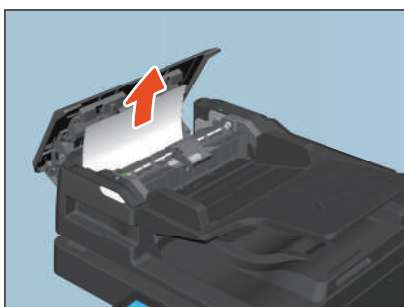

3 Als de vastgelopen originelen niet gemakkelijk van onder de invoerrol kunnen worden verwijderd, neem de invoerrol dan uit.

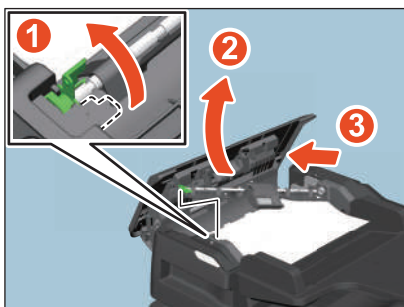

4 Verwijder de vastgelopen originelen van onder de invoerrol.



5 Plaats de invoerrol.

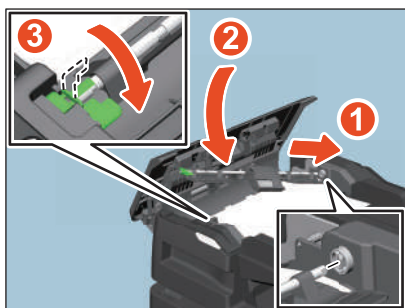

6 Verwijder de originelen van onder de invoerlade voor originelen.

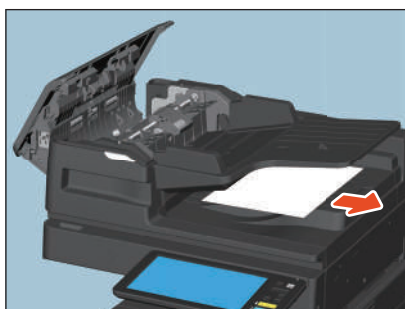

7 Sluit de bovenste klep.

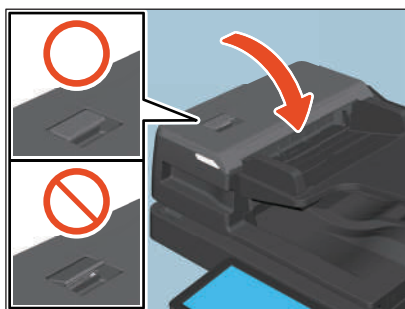

Opmerking

Controleer of de hendel van de bovenste klep goed gesloten is.

■ Extern extra groot papierinvoermagazijn (2000 vellen)

⚠ VOORZICHTIG

Zorg ervoor dat uw vingers niet bekneld raken tussen het apparaat en het extern extra groot papierinvoermagazijn.

Hierdoor kunt u letsel oplopen.

- 1 Duw op de vergrendeling om het extern extra groot papierinvoermagazijn los te maken van het multifunctionele systeem.

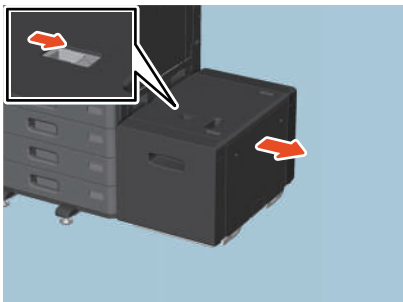

- 2 Verwijder het vastgelopen papier door aan de groene draaischijf te draaien.



- 3 Verwijder het vastgelopen papier uit het multifunctionele systeem.



- 4 Trek de invoerlade naar buiten en verwijder het vastgelopen papier.

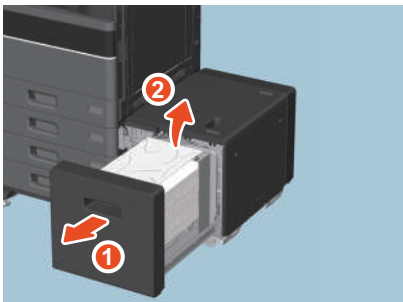

5 Controleer op de aanwezigheid van gevouwen/gekruld papier of overbelading en sluit vervolgens de invoerlade.

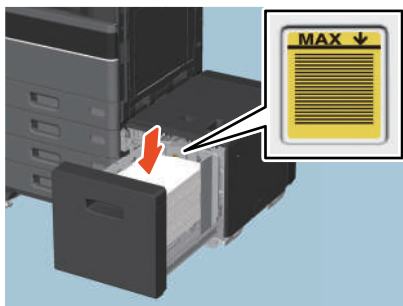

Opmerking

Zorg ervoor dat de papierstapel niet hoger is dan de lijn op de achterste zijgeleider.

6 Sluit het extern extra groot papierinvoermagazijn aan op het apparaat.

Verplaats het extern extra groot papierinvoermagazijn langzaam door het met de handen op de in de figuur weergegeven plaatsen vast te nemen.



■ Invoergebied van de papierlade

1 Duw op de vergrendeling om het extern groot papierinvoermagazijn (indien aangesloten, optioneel) los te maken van het multifunctionele systeem.

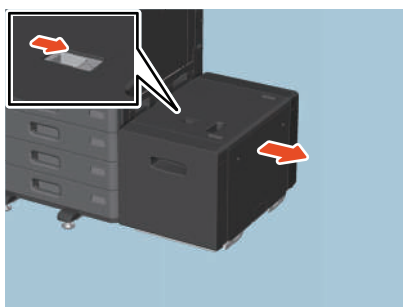

2 Open de klep van het invoermagazijn rechts.



3 Verwijder het vastgelopen papier uit de lade en sluit de klep van het invoermagazijn.



Als het papier vastgelopen is aan de kant van de klep, verwijder het dan zoals aangegeven in de afbeelding hieronder.



4 Sluit het extern extra groot papierinvoermagazijn (indien aangesloten, optioneel) aan op het apparaat.

Verplaats het langzaam door het met de handen op de in de figuur weergegeven plaatsen vast te nemen.

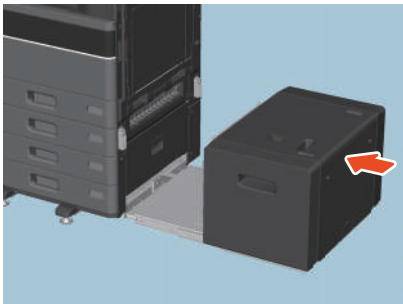

■ Extra groot papierinvoermagazijn

- 1 Duw op de vergrendeling om het extern groot papierinvoermagazijn (indien aangesloten, optioneel) los te maken van het multifunctionele systeem.

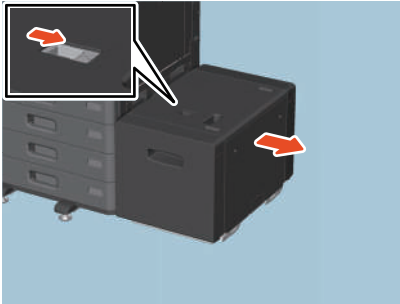

- 2 Open de toevoerklep van het groot papiermagazijn aan de rechterkant.



- 3 Verwijder het vastgelopen papier en sluit de klep van het invoermagazijn.

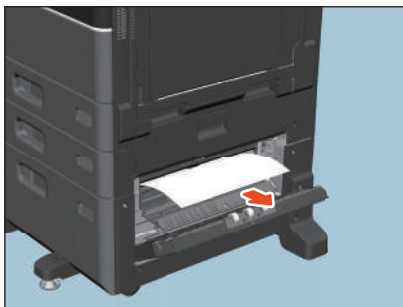

- 4 Sluit het extern extra groot papierinvoermagazijn (indien aangesloten, optioneel) aan op het apparaat.

Verplaats het langzaam door het met de handen op de in de figuur weergegeven plaatsen vast te nemen.



■ Onderzetkast voor papierinvoer

- 1 Duw op de vergrendeling om het extern groot papierinvoermagazijn (indien aangesloten, optioneel) los te maken van het multifunctionele systeem.

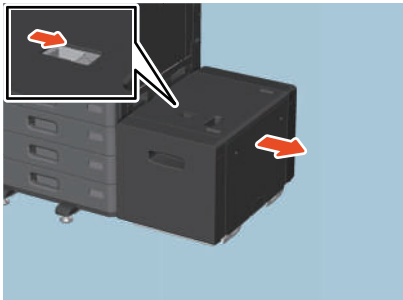

- 2 Open de toevoerklep van de onderzetkast voor papierinvoer aan de rechterkant.

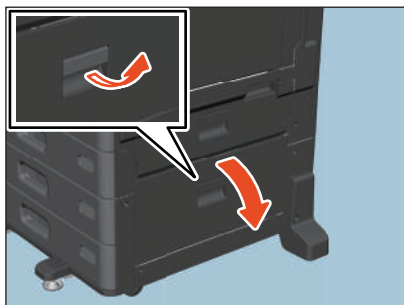

- 3 Verwijder het vastgelopen papier en sluit de klep van het invoermagazijn.



- 4 Sluit het extern extra groot papierinvoermagazijn (indien aangesloten, optioneel) aan op het apparaat.

Verplaats het langzaam door het met de handen op de in de figuur weergegeven plaatsen vast te nemen.

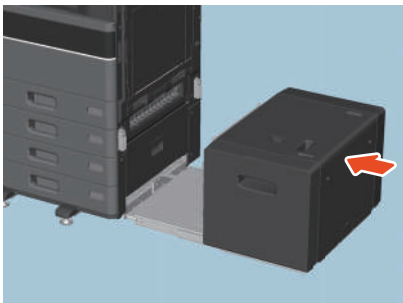

■ Laden (e-STUDIO2020AC/2520AC)

□ De eerste lade

- 1 **Open de lade, druk het papier naar beneden tot de plaat klikt en verwijder het vastgelopen papier.**

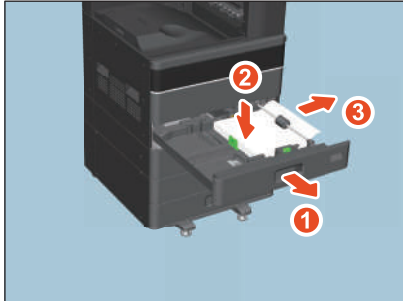

- 2 **Controleer of de geleiderbreedte juist is ingesteld en of er geen gevouwen/opgekruld papier of teveel papier (in het bijzonder bij dik papier) geplaatst is en sluit de lade.**

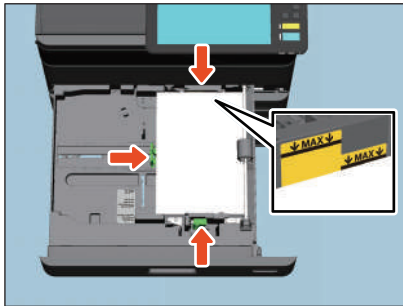

Opmerking

Zorg ervoor dat de papierstapel niet hoger is dan de lijn aan de binnenzijde van de papiergeleiders. Zorg er in het bijzonder voor dat de bovenste limiet voor dik papier niet overschreden wordt wanneer er dik papier in de eerste lade geplaatst wordt. De hoeveelheid dik papier die in de lade geplaatst kan worden, ligt lager dan die voor normaal papier.

❑ De tweede tot de vierde lade

- 1 Open de papierbronlade en verwijder het vastgelopen papier.

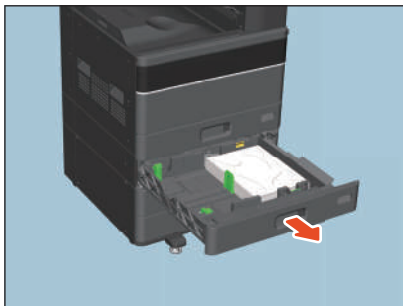

- 2 Controleer of de geleiderbreedte juist is en of er geen gevouwen/opgekruld papier of teveel papier geplaatst is en sluit de lade.

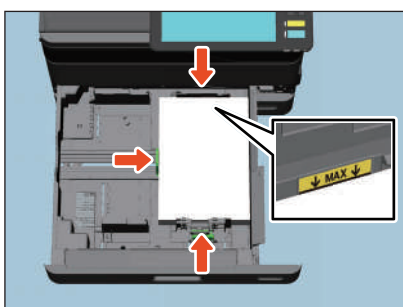

■ Laden (Uitgezonderd voor e-STUDIO2020AC/2520AC)

- 1 Open de papierbronlade en verwijder het vastgelopen papier.

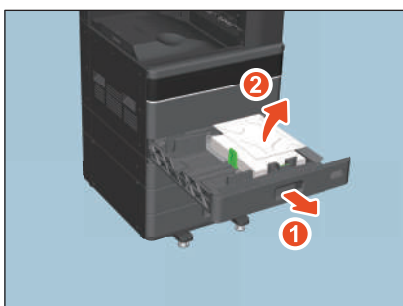

- 2 Controleer of de geleiderbreedte juist is en of er geen gevouwen/opgekruld papier of teveel papier geplaatst is en sluit de lade.

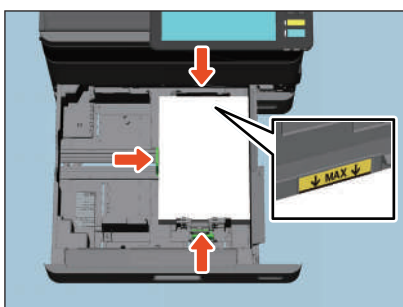

Opmerking

Zorg ervoor dat de papierstapel niet hoger is dan de lijn aan de binnenzijde van de papiergeleiders.

■ Envelopelade

- 1 Open de papierbronnade en verwijder het vastgelopen papier.

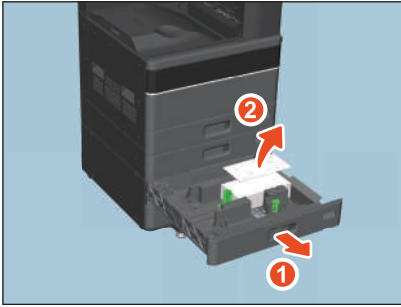

- 2 Controleer of de geleiderbreedte juist is en of er geen gevouwen/opgekruld papier of teveel papier geplaatst is en sluit de lade.

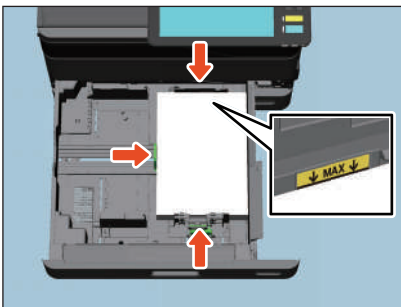

Opmerking

Zorg ervoor dat de papierstapel niet hoger is dan de lijn aan de binnenzijde van de papiergeleiders. Zorg er in het bijzonder voor dat de bovenste limiet voor enveloppen niet overschreden wordt wanneer er enveloppen in de enveloplade geplaatst worden. De hoeveelheid enveloppen die in de lade geplaatst kan worden, is lager dan voor normaal papier.

■ Extra groot papierinvoermagazijn

- 1 Open de lade van het extra grote papierinvoermagazijn.

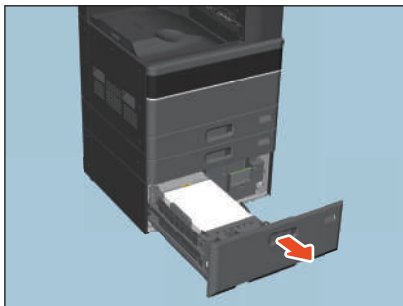

- 2 Verwijder de rechterlade en verwijder het vastgelopen papier.

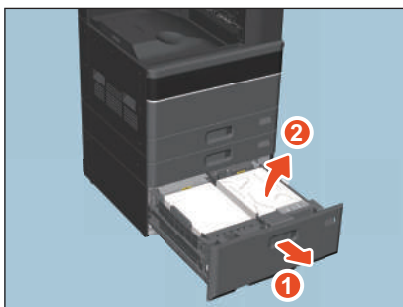

- 3 Controleer of er geen gevouwen/opgekruld papier of teveel papier geplaatst is en sluit de lade van het extra grote papierinvoermagazijn.

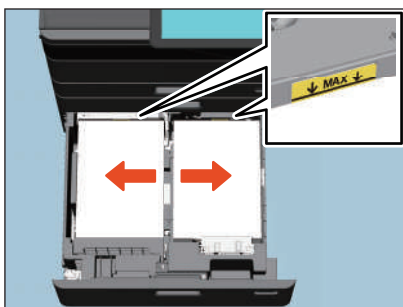

Opmerking

Zorg ervoor dat de papierstapel niet hoger is dan de lijn aan de binnenzijde van de papiergeleiders.

■ Handinvoerlade (e-STUDIO2020AC/2520AC, e-STUDIO2528A/3028A/3528A/4528A)

- 1 **Trek de groene papierklemhendel naar buiten.**
Het papier kan nu verwijderd worden.

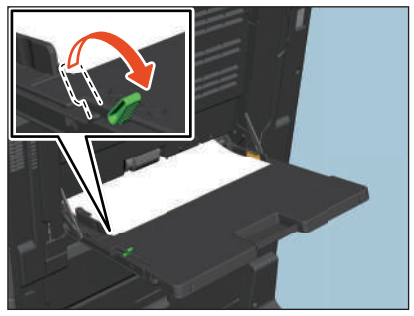

- 2 **Verwijder het vastgelopen papier uit de handinvoer.**

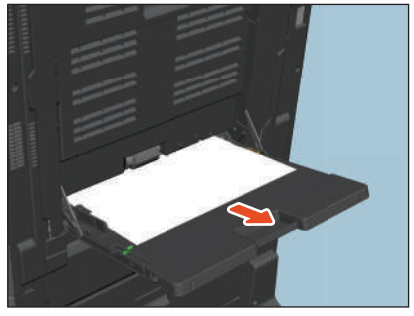

- 3 **Plaats papier in de handinvoerlade en duw de groene papierklemhendel vervolgens naar de binnenkant toe.**
Als een vel papier gevlekt, gevouwen of gescheurd is, vervang het dan.

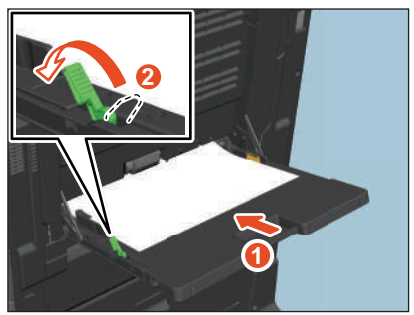

■ Handinvoerlade (Uitgezonderd voor e-STUDIO2020AC/2520AC, e-STUDIO2528A/3028A/3528A/4528A)

- 1 **Verwijder het vastgelopen papier uit de handinvoer.**

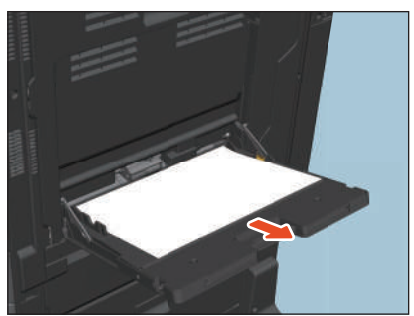

■ Automatische duplexeenheid

⚠ VOORZICHTIG

Let erop dat uw vingers niet bekneld raken tussen het multifunctionele systeem en de klep van de automatische duplexeenheid.

Hierdoor kunt u letsel oplopen.

- 1 Open de klep van de automatische duplexeenheid rechts.



- 2 Uitgezonderd voor e-STUDIO2020AC/2520AC en e-STUDIO2528A/3028A, verwijder het vastgelopen papier.

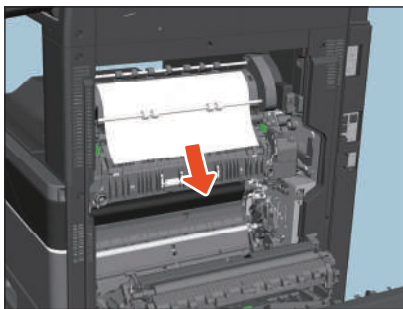

- 3 Verwijder het vastgelopen papier; houd hierbij de groene hendel vast.

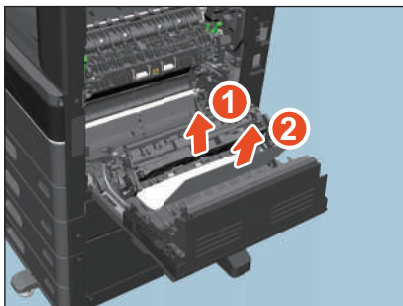

- 4 Breng de groene hendel voorzichtig naar beneden en sluit vervolgens de klep van de automatische duplexeenheid.

■ Papierdoorvoerpad

⚠ VOORZICHTIG

Let erop dat uw vingers niet bekneld raken tussen het multifunctionele systeem en de klep van de automatische duplexeenheid.

Hierdoor kunt u letsel oplopen.

1 Open de klep van de automatische duplexeenheid rechts.



2 Verwijder het vastgelopen papier.

e-STUDIO2020AC/2520AC

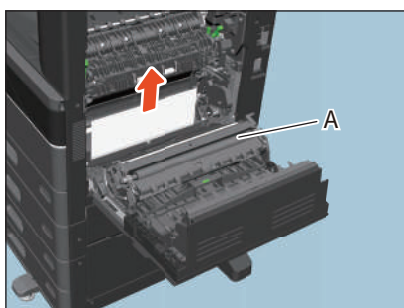

Uitgezonderd voor e- STUDIO2020AC/2520AC

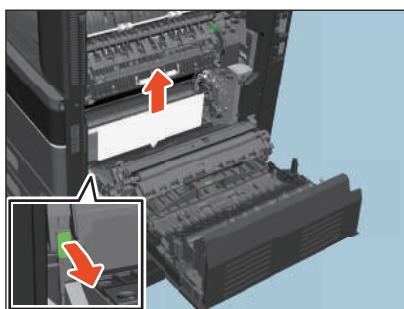

Opmerking

- Zorg ervoor dat u de transportband en de fotogeleidende drum niet aanraakt wanneer u het vastgelopen papier verwijdert. Dit kan vlekken veroorzaken op de gekopieerde afbeeldingen.
- Reinig rol [A] niet, hoewel deze vuil kan zijn. Deze wordt automatisch gereinigd bij de volgende afdruktaak.

3 Sluit de klep van de automatische duplexeenheid.

■ Fusereenheid

⚠ VOORZICHTIG

- **Let erop dat uw vingers niet bekneld raken tussen het multifunctionele systeem en de klep van de automatische duplexeenheid.**
Hierdoor kunt u letsel oplopen.
- **Raak de fusereenheid of het metalen gedeelte eromheen niet aan.**
Als gevolg van de hoge temperaturen kunt u brandwonden oplopen of uw hand verwonden in het apparaat door een schok.

1 Open de klep van de automatische duplexeenheid rechts.



2 Voor e-STUDIO2020AC/2520AC en e-STUDIO2525AC/3025AC/3525AC/4525AC, druk de twee groene fuser drukvergrendelingen naar beneden tot ze niet verder kunnen.

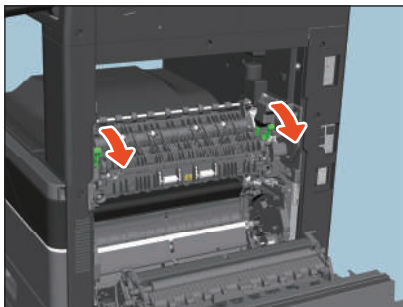

3 Open de doorvoergeleider door de groene knop vast te houden en verwijder vervolgens het vastgelopen papier. Trek het vastgelopen papier afhankelijk van waar het zich bevindt naar boven of beneden zoals aangegeven in de afbeeldingen.

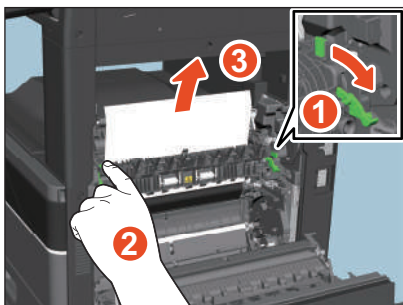

4 Verwijder het papier uit de papieruitvoer.



5 Wanneer de finisher geïnstalleerd is, open dan de klep van de overbruggingskit terwijl de hendel vastgehouden wordt.

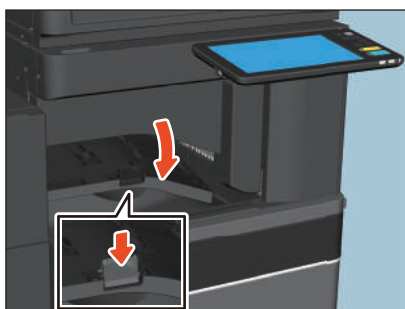

6 Verwijder het vastgelopen papier.



7 Als de finisher geïnstalleerd is, sluit dan de klep van de overbruggingskit.



-
- 8** Voor e-STUDIO2020AC/2520AC en e-STUDIO2525AC/3025AC/3525AC/4525AC, breng de twee groene fuser drukvergrendelingen terug in hun oorspronkelijke stand.

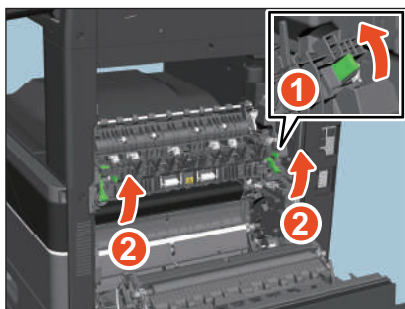

- 9** Sluit de klep van de automatische duplexeenheid.

■ Takenscheider

De onderstaande procedure is van toepassing voor e-STUDIO2020AC/2520AC en e-STUDIO2528A/3028A met geïnstalleerde takenscheider. Het is echter niet van toepassing op de e-STUDIO2525AC/3025AC/3525AC/4525AC/5525AC/6525AC en de e-STUDIO3528A/4528A/5528A/6528A serie voorzien van takenscheider.

⚠ VOORZICHTIG

- **Let erop dat uw vingers niet bekneld raken tussen het multifunctionele systeem en de klep van de automatische duplexeenheid.**
Hierdoor kunt u letsel oplopen.
- **Raak de fusereenheid of het metalen gedeelte eromheen niet aan.**
Als gevolg van de hoge temperaturen kunt u brandwonden oplopen of uw hand verwonden in het apparaat door een schok.

1 Open de klep van de automatische duplexeenheid rechts.



2 Open de klep aan de binnenzijde van het apparaat.

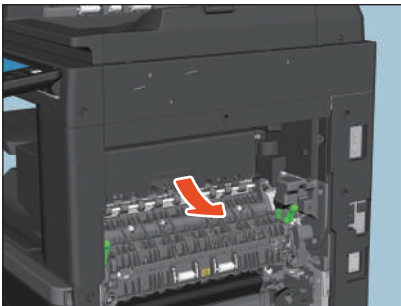

3 Verwijder het vastgelopen papier.

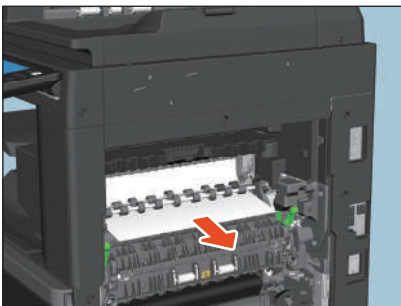

4 Sluit de klep aan de binnenzijde van het apparaat.

5 Sluit de klep van de automatische duplexeenheid.

■ Overbruggingskit

- 1 **Open de klep terwijl u de hendel van de overbruggingskit vasthoudt.**

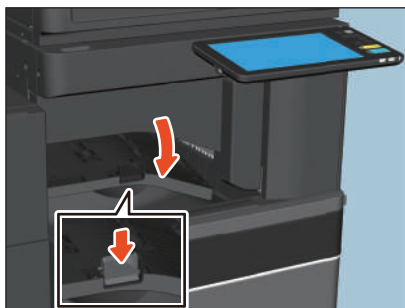

- 2 **Verwijder het vastgelopen papier uit de overbruggingseenheid.**



Tip

Als het vastgelopen papier niet kan worden verwijderd omdat de rechterkant van het papier vastzit in de fusereenheid, ga dan te werk zoals hieronder beschreven.

 P.34 "Fusereenheid"

- 3 **Sluit de klep van de overbruggingskit.**

■ Finisher en perforator

Papierstoring in de bovenste opvanglade

- 1 Til de hendel omhoog en open de bovenste opvangbak van de finisher.

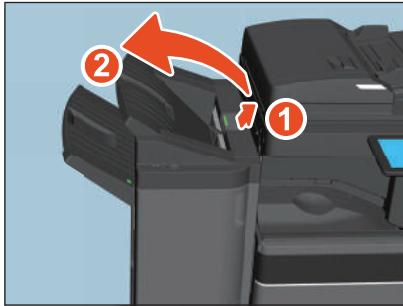

- 2 Verwijder het vastgelopen papier.

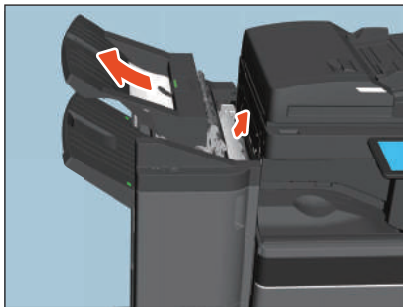

- 3 Open de klep terwijl u de hendel van de overbruggingseenheid vasthoudt.
Wanneer de perforator is geïnstalleerd, ga dan naar stap 5.

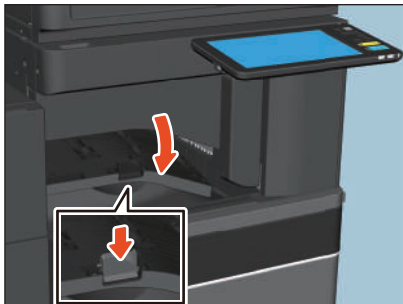

- 4 Verwijder het vastgelopen papier.
Ga verder naar stap 8.



Indien de perforator is geïnstalleerd

5 Open de klep van de perforator.

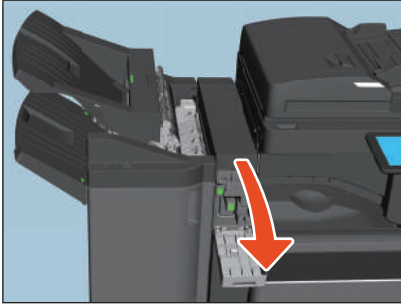

6 Draai aan de groene knop om het vastgelopen papier te verwijderen.

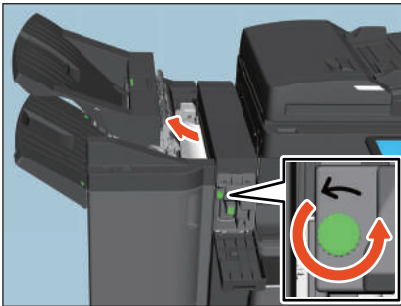

Opmerking

Zorg ervoor dat u de knop naar de richting van de pijl draait om het vastgelopen papier te verwijderen. Als u met kracht aan het papier trekt zonder de knop te verdraaien, kan het papier scheuren.

7 Sluit de klep van de perforator.

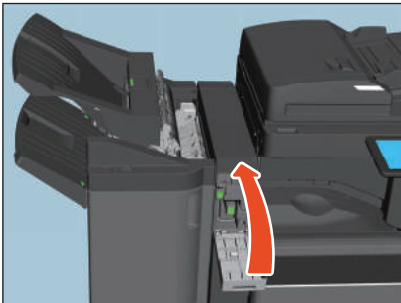

8 Sluit de klep van de overbruggingskit.

9 Sluit de bovenste opvangbak van de finisher.

Plaats uw handen op het voorste en het achterste deel van de hendel en duw de opvanglade dicht totdat u een klikgeluid hoort.



⚠ VOORZICHTIG

Zorg ervoor dat uw vingers niet bekneld raken tussen de finisher en de bovenste lade van de finisher. Hierdoor kunt u letsel oplopen.

Tip

De bovenste opvanglade kan ook worden gesloten door op de rechterzijde van de hendel te drukken.



Papierstoring in de onderste opvanglade

1 Til de hendel omhoog en open de bovenste opvangbak van de finisher.



2 Verwijder het vastgelopen papier.

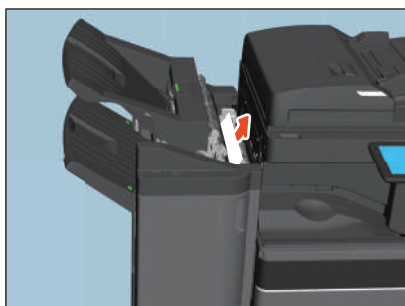

3 Verwijder het vastgelopen papier.



Tip

Als het papier in het uitvoergedeelte is vastgegrepen door de roller, verwijder het dan door de roller met uw vingers op te tillen.

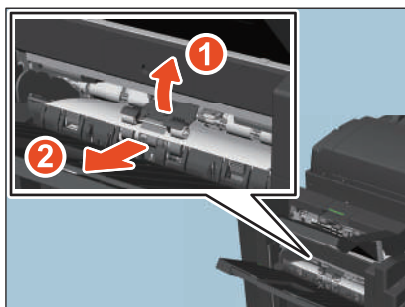

4 Open de klep terwijl u de hendel van de overbruggingseenheid vasthoudt.

Indien de perforator is geïnstalleerd, ga naar stap 6.

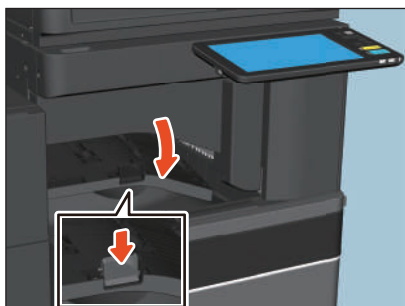

5 Verwijder het vastgelopen papier.

Ga verder naar stap 9.



Indien de perforator is geïnstalleerd

6 Open de klep van de perforator.

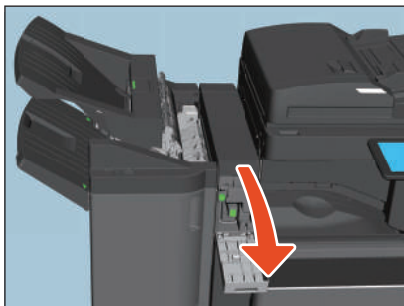

7 Draai aan de groene knop om het vastgelopen papier te verwijderen.

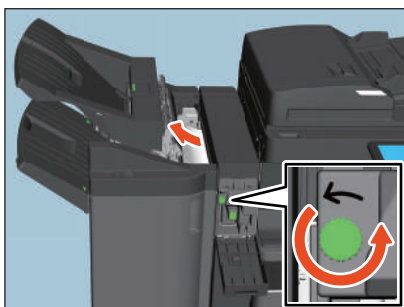

Opmerking

Zorg ervoor dat u de knop naar de richting van de pijl draait om het vastgelopen papier te verwijderen. Als u met kracht aan het papier trekt zonder de knop te verdraaien, kan het papier scheuren.

8 Sluit de klep van de perforator.

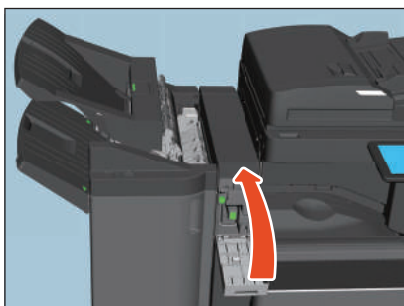

9 Sluit de klep van de overbruggingskit.

10 Sluit de bovenste opvangbak van de finisher.

Plaats uw handen op het voorste en het achterste deel van de hendel en duw de opvanglade dicht totdat u een klikgeluid hoort.



⚠ VOORZICHTIG

Zorg ervoor dat uw vingers niet bekneld raken tussen de finisher en de bovenste lade van de finisher.
Hierdoor kunt u letsel oplopen.

Tip

De bovenste opvangbak van de finisher kan ook worden gesloten door op de rechterzijde van de hendel te drukken.



■ Finisher met rughechteenheid en perforator

- 1 Til de hendel omhoog en open de bovenste opvangbak van de finisher.**



- 2 Open de klep van de perforator, indien geïnstalleerd.**

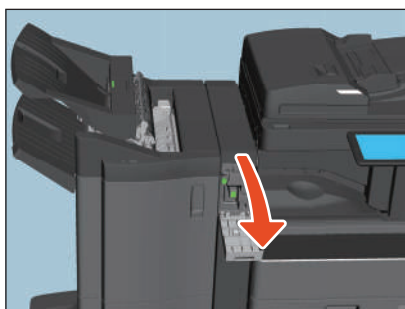

- 3 Open de voorklep van de finisher.**

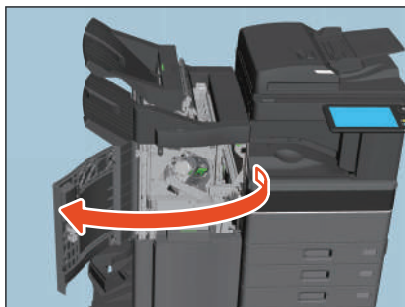

4 Verwijder het vastgelopen papier uit de rechter- of linkerzijde.

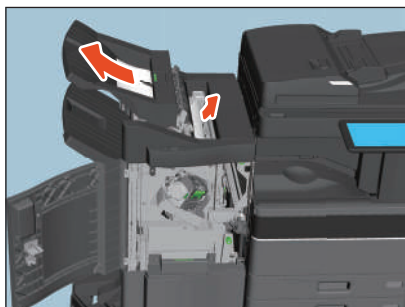

5 Open de klep terwijl u de hendel van de overbruggingseenheid vasthoudt.

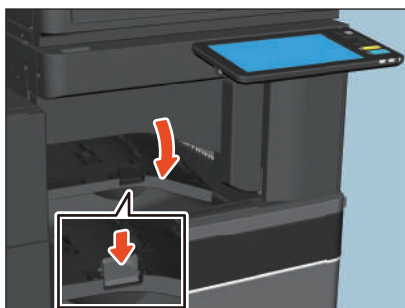

6 Verwijder het vastgelopen papier uit de overbruggingseenheid.



7 Indien het papierformaat klein is, draai dan aan de knop die wordt getoond in de volgende afbeeldingen om het papier door te voeren en verwijder vervolgens het vastgelopen papier.

Opmerking

Wanneer de perforator is geïnstalleerd, open dan de voorklep van de finisher en draai tegelijk aan de 2 knoppen.

Indien de perforator niet is geïnstalleerd

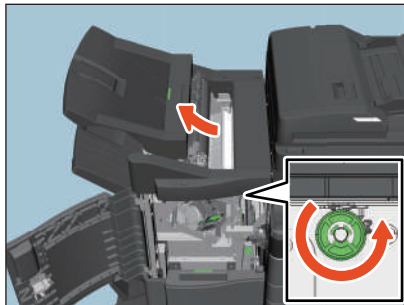

Indien de perforator is geïnstalleerd

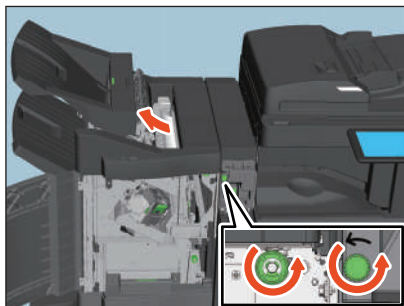

Zorg ervoor dat u de knop naar de richting van de pijl draait om het vastgelopen papier te verwijderen. Als u met kracht aan het papier trekt zonder de knop te verdraaien, kan het papier scheuren.

8 Verwijder het vastgelopen papier.

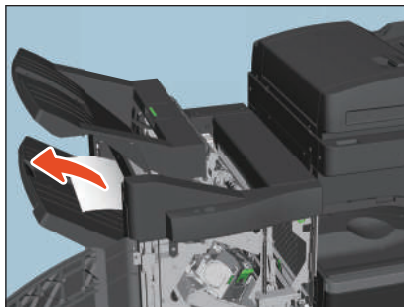

Tip

Als het papier in het uitvoergedeelte is vastgegrepen door de roller, verwijder het dan door de roller met uw vingers op te tillen.

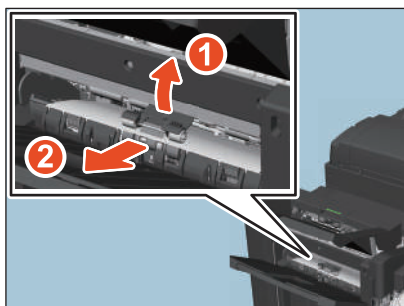

9 Sluit de klep van de overbruggingseenheid.

10 Sluit de bovenste opvangbak van de finisher.

Plaats uw handen op het voorste en het achterste deel van de hendel en duw de opvanglade dicht totdat u een klikgeluid hoort.

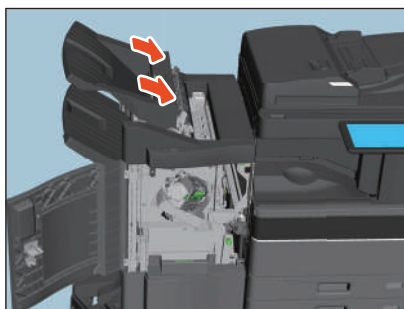

⚠ VOORZICHTIG

Zorg ervoor dat uw vingers niet bekneld raken tussen de finisher en de bovenste lade van de finisher. Hierdoor kunt u letsel oplopen.

Tip

De bovenste opvangbak van de finisher kan ook worden gesloten door op de rechterzijde van de hendel te drukken.

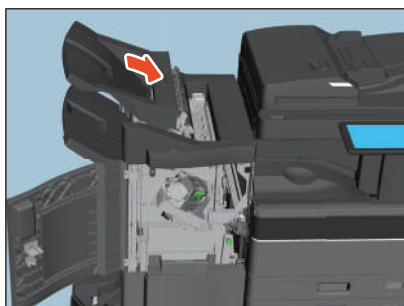

11 Sluit de klep van de perforator, indien geïnstalleerd.

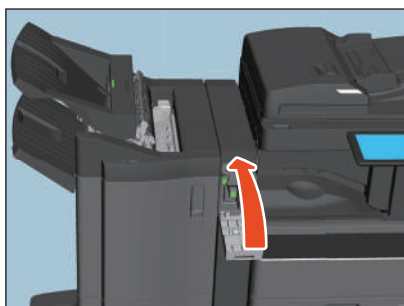

12 Sluit de voorklep van de finisher.

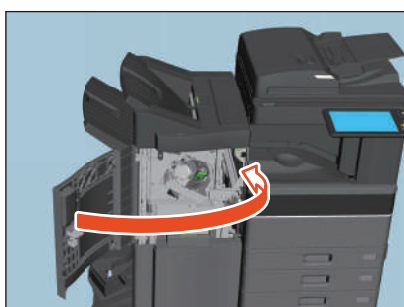

■ Rughechtenheid van de finisher voor rughechten

- 1 Verwijder het vastgelopen papier uit het uitvoerkant van de rughechtenheid.

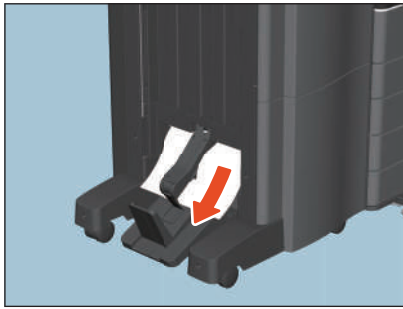

- 2 Open de voorklep van de finisher.

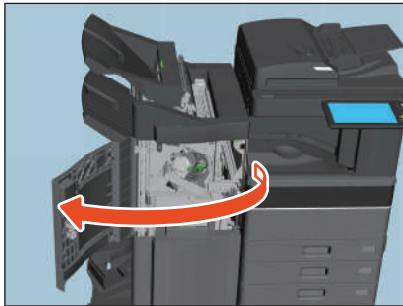

- 3 Houd de groene knop vast en verplaats de geleider naar rechts.

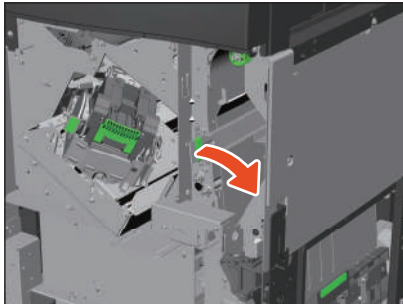

- 4 Til de hendel omhoog en open de bovenste opvangbak van de finisher.



5 Open de klep van de perforator, indien geïnstalleerd.

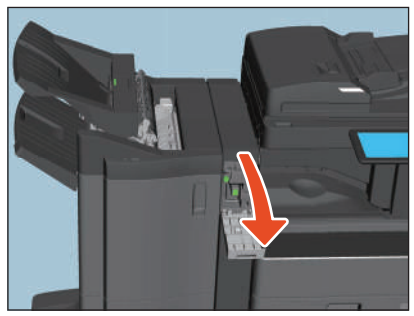

6 Draai de knop weergegeven in de volgende afbeeldingen om het papier door te voeren en verwijder vervolgens het vastgelopen papier.

Opmerking

Wanneer de perforator is geïnstalleerd, open dan de voorklep van de finisher en draai tegelijk aan de 2 knoppen.

Indien de perforator niet is geïnstalleerd

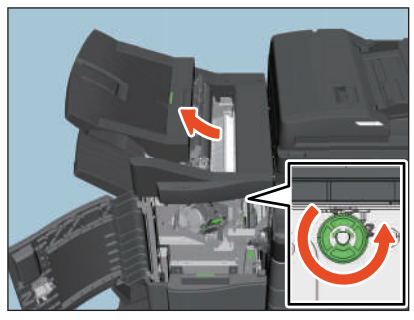

Indien de perforator is geïnstalleerd

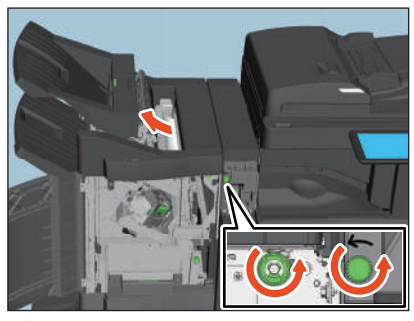

Zorg ervoor dat u de knop naar de richting van de pijl draait om het vastgelopen papier te verwijderen. Als u met kracht aan het papier trekt zonder de knop te verdraaien, kan het papier scheuren.

Er kan wat vastgelopen papier in de rughechteenheid terechtkomen afhankelijk van de plek waar het papier is vastgelopen. Volg in dit geval stap 7.

7 Sluit de bovenste opvangbak van de finisher.

Plaats uw handen op het voorste en het achterste deel van de hendel en duw de opvanglade dicht totdat u een klikgeluid hoort.

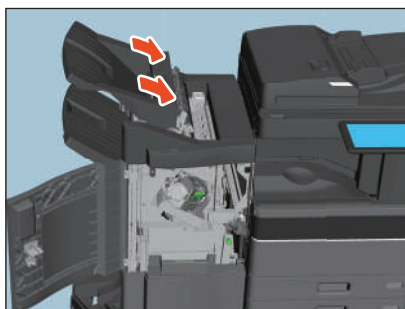

⚠ VOORZICHTIG

Zorg ervoor dat uw vingers niet bekneld raken tussen de finisher en de bovenste lade van de finisher. Hierdoor kunt u letsel oplopen.

Tip

De bovenste opvangbak van de finisher kan ook worden gesloten door op de rechterzijde van de hendel te drukken.

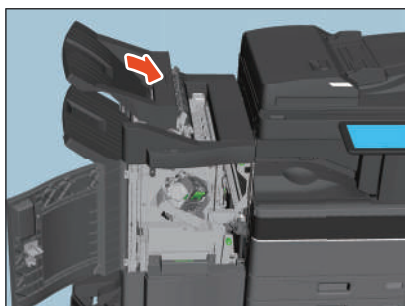

8 Draai aan de groene knop om het papier naar beneden te brengen tot u het niet meer ziet.

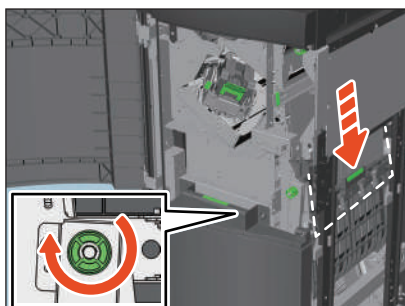

9 Houd de groene knop vast en plaats de geleider terug naar links.

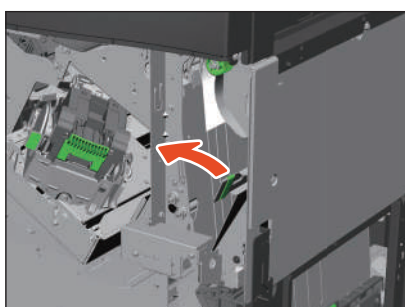

10 Trek de rughechtenheid uit totdat deze stopt.

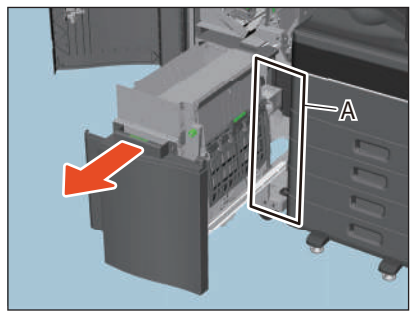

⚠ VOORZICHTIG

Steek uw handen niet in de opening (A) achter de rughechtenheid.
Uw handen kunnen beklemd raken, met letsel tot gevolg.

11 Open de doorvoergeleider aan de rechterzijde.

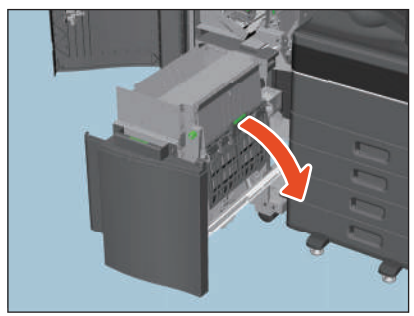

12 Verwijder het vastgelopen papier.

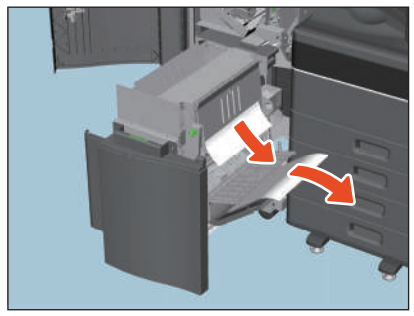

13 Verwijder het papier uit de rughechtenheid.

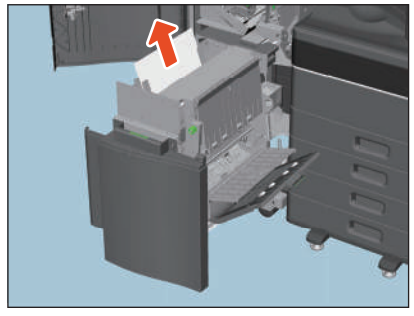

14 Sluit de doorvoergeleider.

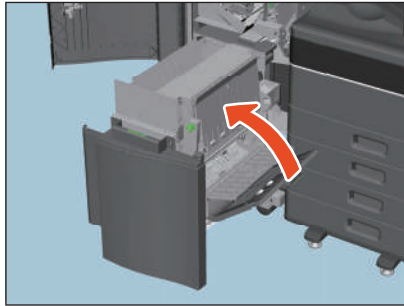

15 Houd beide groene knoppen met de vingers vast en open de doorvoergeleider links.

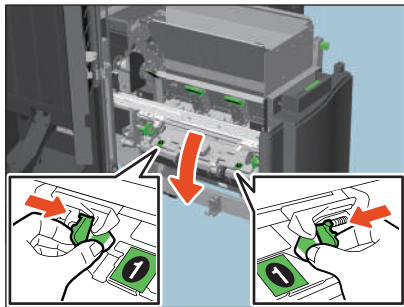

16 Druk de twee groene hendels naar beneden.

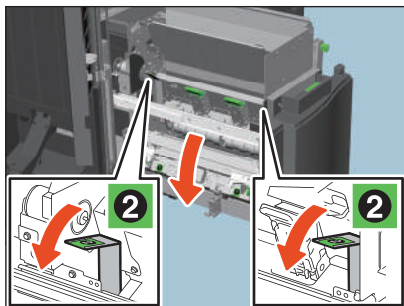

17 Verwijder het papier.

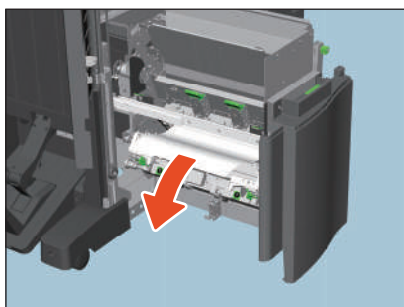

18 Trek de twee groene hendels omhoog.

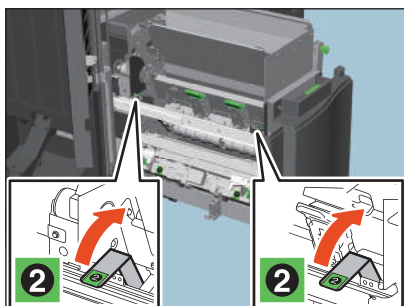

19 Houd beide groene knoppen met de vingers vast en sluit de doorvoergeleider links.

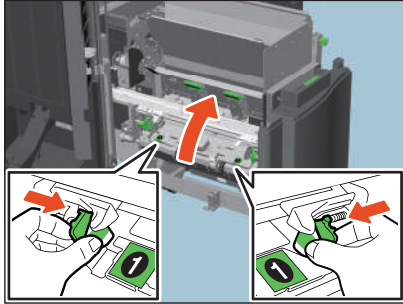

20 Breng de rughechtenheid terug naar de oorspronkelijke positie.

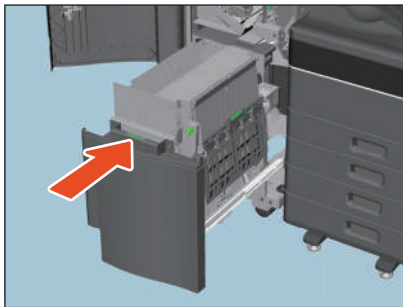

21 Sluit de klep van de perforator, indien geïnstalleerd.

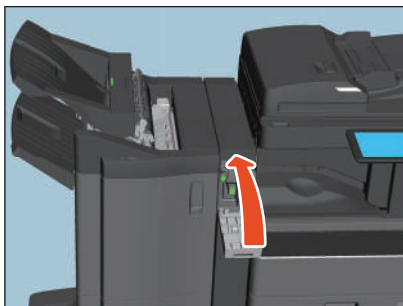

22 Sluit de voorklep van de finisher.

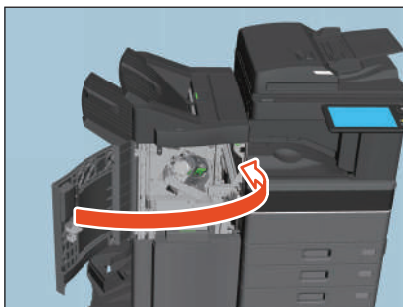

■ Binnenste finisher en perforator

- 1 Til het bedieningspaneel op en open vervolgens de voorklep van de finisher.



- 2 Verplaats de finisher naar links tot deze stopt; houd hierbij de groene hendel vast.

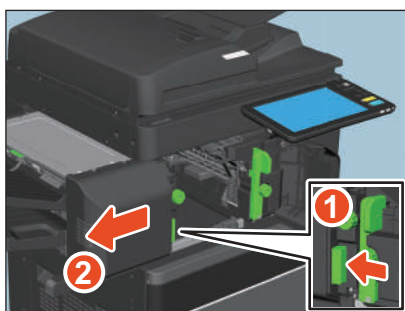

- 3 Trek de groene hendel aan de rechterzijde van de finisher naar beneden.
De papieruitvoer van het multifunctionele systeem wordt geopend.

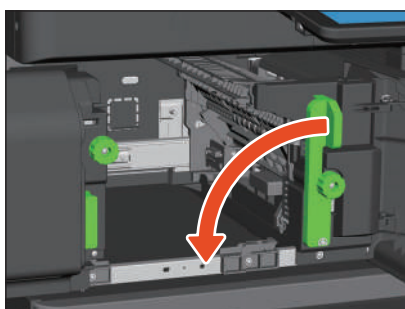

- 4 Draai de groene knop rechtsom om het papier door te voeren en verwijder het.

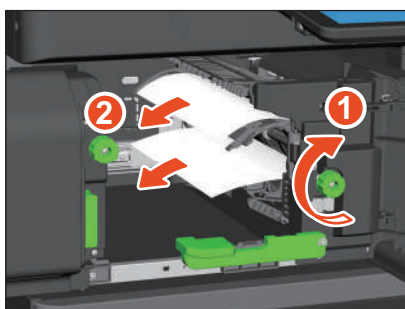

5 Breng de groene hendel terug naar de oorspronkelijke positie.

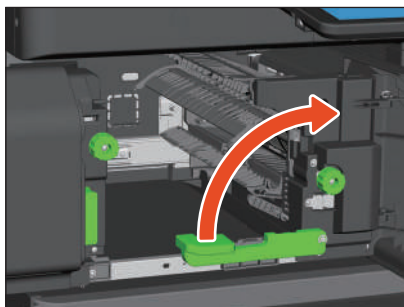

6 Indien de perforator is geïnstalleerd en wordt gebruikt voor het perforeren, moet deze, terwijl u de groene knop naar u toe trekt, verdraaid worden om de gele markeringen op de onderdelen uit te lijnen.

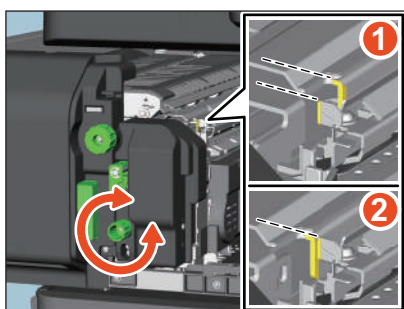

7 Draai de bovenste groene knop linksom om het vastgelopen papier te verwijderen.

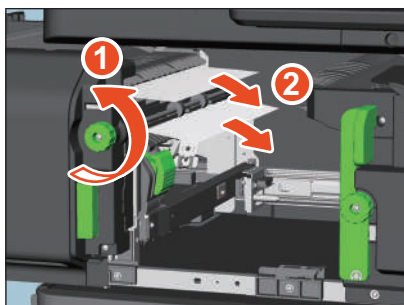

8 Draai de bovenste groene knop rechtsom om het vastgelopen papier te verwijderen.



9 Houd de groene knop vast en open de bovenste klep.

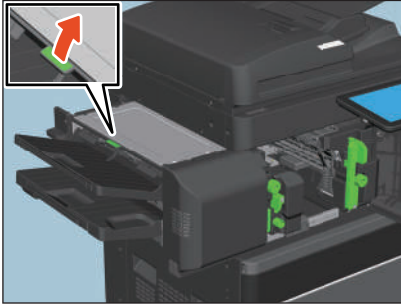

10 Verwijder het vastgelopen papier en sluit de bovenste klep.

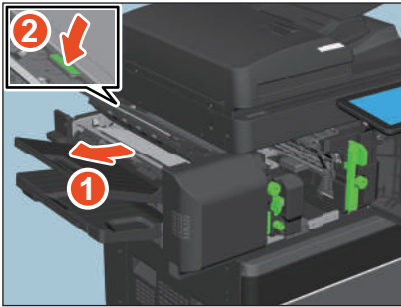

11 Open de perforator terwijl u de groene hendel vasthoudt om het vastgelopen papier te verwijderen.

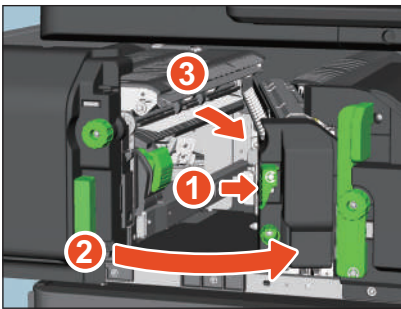

12 Breng de perforator terug naar de oorspronkelijke positie.

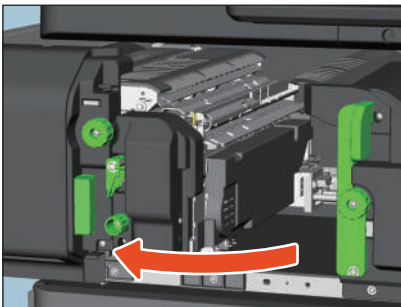

13 Breng de finisher voorzichtig terug naar de oorspronkelijke positie.

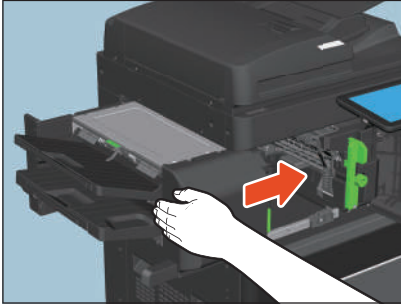

⚠ VOORZICHTIG

Plaats uw hand of vingers niet op de finisher bij het sluiten.
Ze zouden bekneld kunnen raken, wat tot letsel kan leiden.

14 Sluit de voorklep van de finisher.

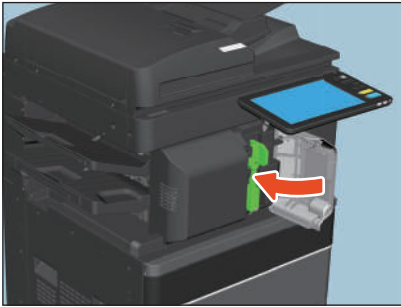

■ Papierstoringen als gevolg van een verkeerde papierformaatinstelling verhelpen

Er is papier vastgelopen omdat het feitelijke papierformaat in een lade of de handinvoer en het ingestelde papierformaat voor de lade of de handinvoer op het apparaat niet overeenkomen. Het bericht "Controleer het papierformaat in het scherm voor papierlade N. Controleer oriëntatie of formaat papier." of "Controleer het papierformaat in het scherm voor de handinvoer. Controleer oriëntatie of formaat papier." verschijnt in het aanraakscherm.

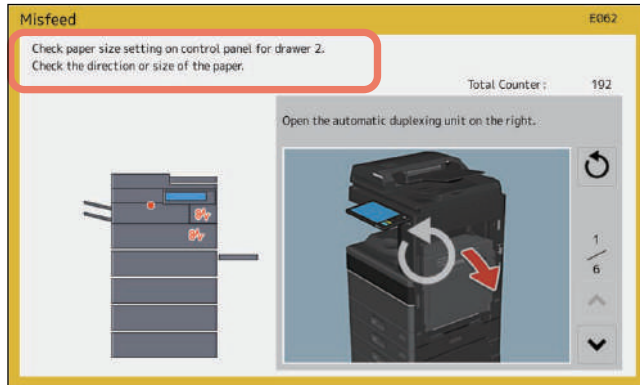

Door enkel het vastgelopen papier te verwijderen, wordt in dit geval niet voorkomen dat het nog eens vastloopt. Zorg ervoor dat u de onderstaande procedure uitvoert.

De probleemoplossing verschilt, afhankelijk van de wijze waarop het papier is vastgelopen.

□ Papierstoring tijdens het kopiëren of afdrucken (bij gebruik van een lade)

1 Verwijder het vastgelopen papier volgens de instructies weergegeven op het aanraakscherm.

2 Open de papierbronlade, controleer of de geleiderbreedte juist is en of er geen gevouwen/ opgekruld papier of teveel papier geplaatst is en sluit de lade.

Opmerking

Zorg ervoor dat de papierstapel niet hoger is dan de lijn aan de binnenzijde van de papiergeleiders.

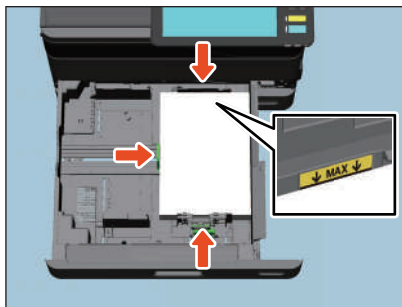

Zorg er vooral voor dat de bovenste limiet voor dik papier niet overschreden wordt wanneer er dik papier in de eerste lade van de e-STUDIO2020AC/2520AC geplaatst wordt. De hoeveelheid dik papier die in de lade geplaatst kan worden, ligt lager dan die voor normaal papier.

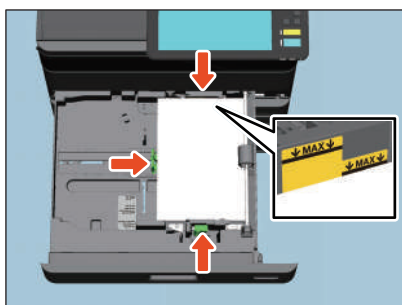

3 Sluit alle laden en kleppen.

4 Druk op [Wissen (Delete)] wanneer “Selecteer de verwerkingwijze van de onderbroken afdruktaak. (Select handling method of suspended print job.)” verschijnt.

De afdruktaak wordt geannuleerd.

Tip

Wanneer ‘Taak overslaan inst. (Job Skip Control)’ is ingeschakeld, verschijnt [Overslaan (Skip)]. Als [Overslaan (Skip)] is geselecteerd, blijft de afdruktaak gepauzeerd. Zie hieronder voor meer informatie over ‘Taak overslaan instellen’:

Gebruikersfuncties - ITEMS INSTELLEN (Beheerder) - Algemeen (General) - Taakbeheer instellen

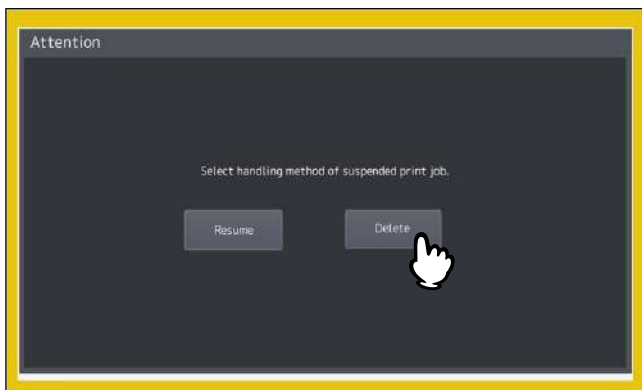

Als u de afdruktaak niet wilt verwijderen

Om de taak te hervatten zonder te annuleren, plaats het papier terug in de lade die overeenkomt met het op het apparaat ingestelde formaat nadat u het vastgelopen papier hebt verwijderd. Druk daarna in stap 4 op [Hervat (Resume)]. De afdruktaak kan worden hervat. In dit geval hoeft u stap 5 en de volgende stappen niet meer uit te voeren.

5 Druk op [Gebr.functies - Gebruiker (User Functions - User-)] op het aanraakscherm om naar het Gebruikersmenu te gaan.

6 Druk op de tab [Gebruiker (User)] om naar het Gebruikersmenu te gaan en druk op [Papierlade (Drawer)].

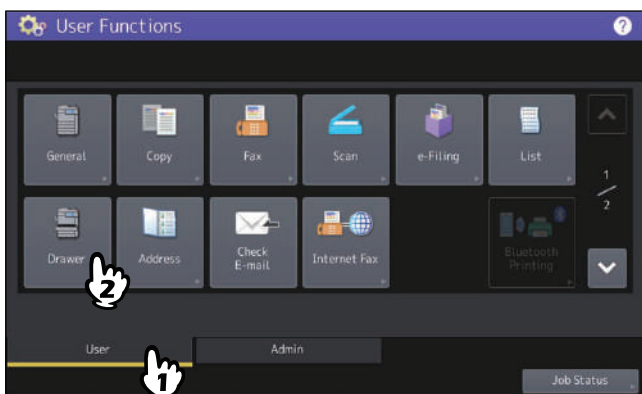

7 Druk op de ladetoets weergegeven in het bericht.

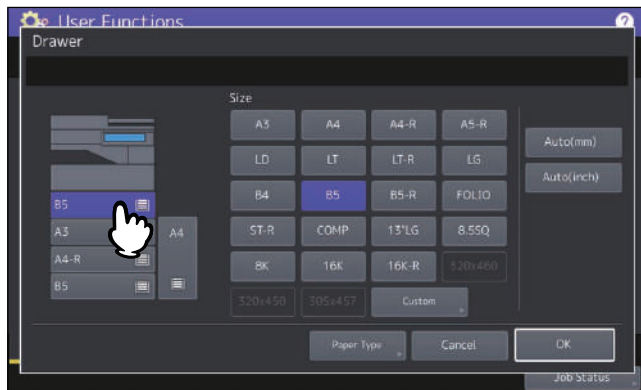

8 Stel het gewenste papierformaat in en druk op [OK].

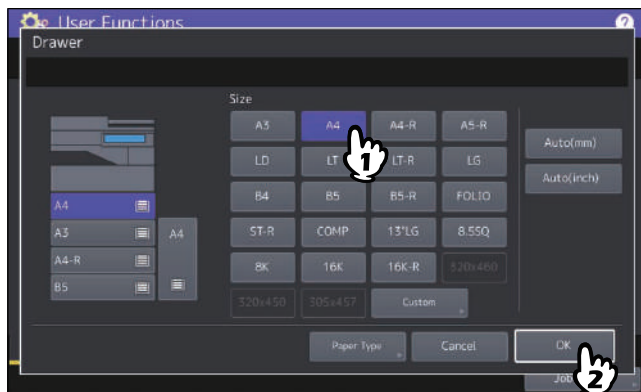

Tip

Zie hieronder voor meer informatie over het instellen van het papierformaat:

Papiervoorbereiding - PAPIER PLAATSEN - Papierinstellingen - Papierformaat instellen

9 Druk op [HOME] om terug te keren naar het basismenu. Druk vervolgens op [Kopie (Copy)] om het kopie menu te openen.

10 Controleer of het papierformaat correct wordt gedetecteerd als er bij stap 8 [Auto(mm)] of [Auto(inch)] geselecteerd is.

Het gedetecteerde papierformaat wordt aangegeven op de ladetoets in de statusindicatiegebied van het apparaat aan de linkerkant.

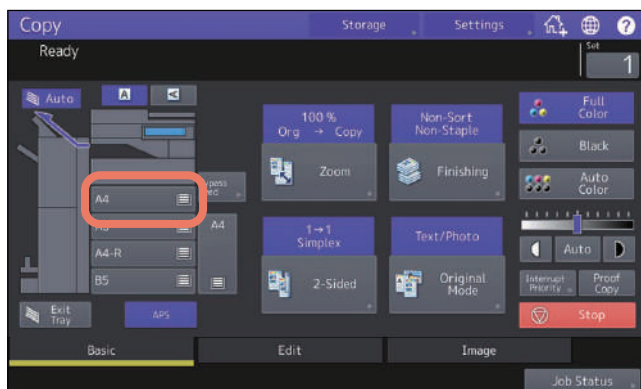

Een onjuist papierformaat of Super-slaapstand "  " wijst op een mislukte detectie. Zie in dit geval het volgende:

 P.9 "Wanneer dit scherm wordt weergegeven"

11 Probeer opnieuw te kopiëren of af te drukken.

❑ Papierstoring tijdens het kopiëren of afdrukken (bij gebruik van de handinvoerlade)

- 1 Verwijder het vastgelopen papier volgens de instructies weergegeven op het aanraakscherm. Sluit vervolgens alle kleppen.
- 2 Druk op [Wissen (Delete)] wanneer “Selecteer de verwerkingwijze van de onderbroken afdruktaak. (Select handling method of suspended print job.)” verschijnt. De afdruktaak wordt geannuleerd.

Tip

Wanneer ‘Taak overslaan inst. (Job Skip Control)’ is ingeschakeld, verschijnt [Overslaan (Skip)]. Als [Overslaan (Skip)] is geselecteerd, blijft de afdruktaak gepauzeerd. Zie hieronder voor meer informatie over ‘Taak overslaan instellen’:

Gebruikersfuncties - ITEMS INSTELLEN (Beheerder) - Algemeen (General) - Taakbeheer instellen

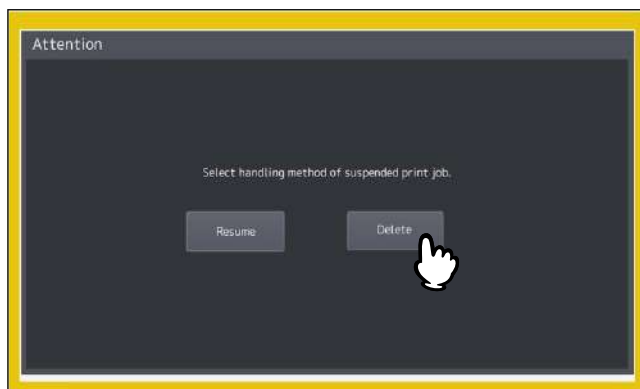

Als u de afdruktaak niet wilt verwijderen

Om de taak te hervatten zonder te annuleren, plaatst u het papier terug in de handinvoer die overeenkomt met het op het apparaat ingestelde formaat na het verwijderen van het vastgelopen papier. Druk daarna in stap 2 op [Hervat (Resume)]. De afdruktaak kan worden hervat. In dit geval hoeft u stap 3 en de volgende stappen niet meer uit te voeren.

- 3 Plaats het papier in de handinvoerlade en stel het papierformaat in.
- 4 Probeer opnieuw te kopiëren of af te drukken.

❑ Papierstoring tijdens het afdrukken met de fax

- 1 Trek de lade uit waarin het papier is vastgelopen en verwijder alle papier. Als dergelijke papierstoringen zich voordoen ook al is [Auto(mm)] of [Auto(inch)] geselecteerd als papierformaat, dan worden deze veroorzaakt door een onjuiste formaatdetectie van het papier in de lade. Verwijder in dit geval het papier niet en ga naar stap 3.

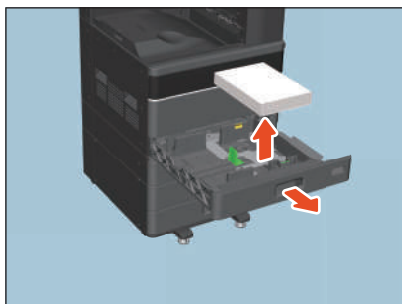

2 Plaats het papier dat overeenkomt met het ingestelde formaat in de lade.

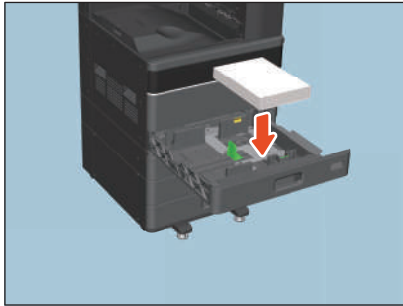

3 Controleer of de geleiderbreedte juist is en of er geen gevouwen/opgekruld papier of teveel papier geplaatst is en sluit de lade.

Opmerking

Zorg ervoor dat de papierstapel niet hoger is dan de lijn aan de binnenzijde van de papiergeleiders.

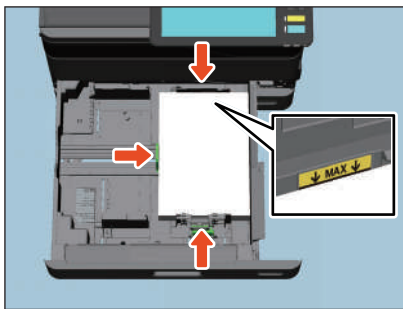

Zorg er vooral voor dat de bovenste limiet voor dik papier niet overschreden wordt wanneer er dik papier in de eerste lade van de e-STUDIO2020AC/2520AC geplaatst wordt. De hoeveelheid dik papier die in de lade geplaatst kan worden, ligt lager dan die voor normaal papier.

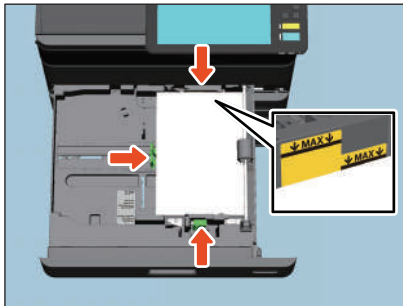

4 Verwijder het vastgelopen papier volgens de instructies weergegeven op het aanraakscherm. Sluit vervolgens alle laden en kleppen.

Het afdrukken wordt hervat.

Vastgelopen nietjes verwijderen

Wanneer er nietjes zijn vastgelopen in de nietmachine van de finisher of de rughechtenheid, verwijder de nietjes dan als volgt.

1

PROBLEEMOPLOSSING VOOR DE HARDWARE

■ Finisher

□ Finisher / Finisher voor rughechten

- 1 Open de voorklep van de finisher.



- 2 Verwijder het nietjesmagazijn.

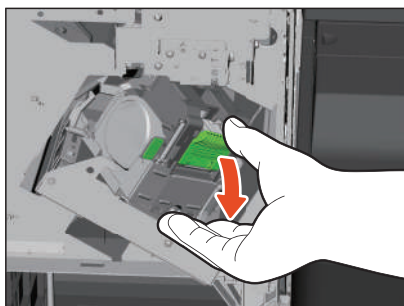

- 3 Laat de geleider zakken terwijl u de knop ingedrukt houdt.

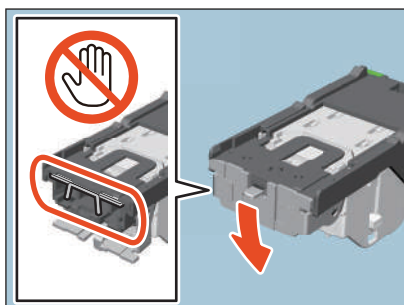

⚠ VOORZICHTIG

Raak het nietgebied niet aan.

Het feitelijke hechtpunt kan persoonlijk letsel veroorzaken.

4 Verwijder het bovenste vel voor nieten.

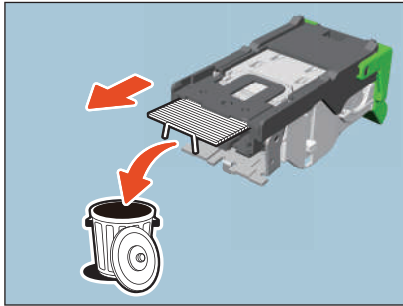

5 Houd de knop vast, til de geleider op en breng de geleider vervolgens terug naar de oorspronkelijke positie.

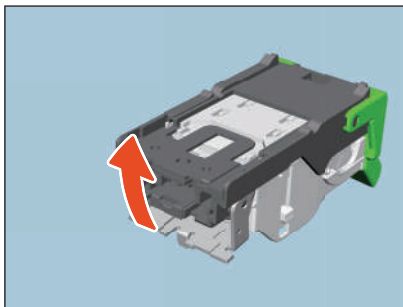

6 Verwijder de nietjes die tussen het nietjesmagazijn en de nietjeshouder zijn gevallen of de nietjes in de nietjesopvangbak.

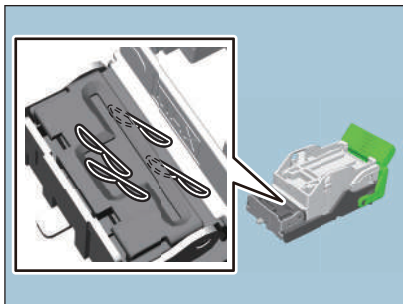

7 Installeer het nietjesmagazijn in de nietmachine.

Houd het groengelabelde gedeelte van de houder stevig vast tijdens het installeren van het nietjesmagazijn zodat de houder niet kan bewegen.

Plaats het nietjesmagazijn totdat deze vastzit aan de vergrendeling en met een klik vastklikt.

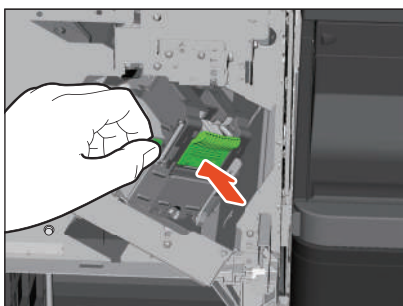

8 Sluit de voorklep van de finisher.

□ Binnenste finisher

- 1 Til het bedieningspaneel op en open vervolgens de voorklep van de finisher.



- 2 Verplaats de finisher naar links tot deze stopt; houd hierbij de groene hendel vast.

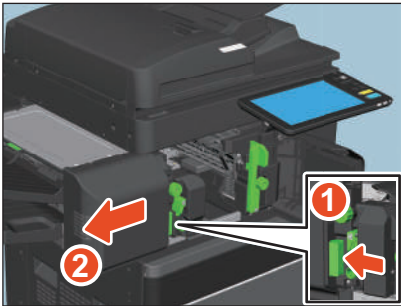

- 3 Open de perforator terwijl u de hendel ingedrukt houdt.

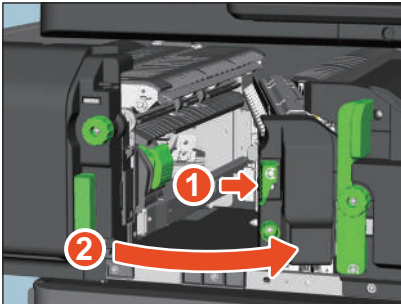

- 4 Verwijder het nietjesmagazijn.

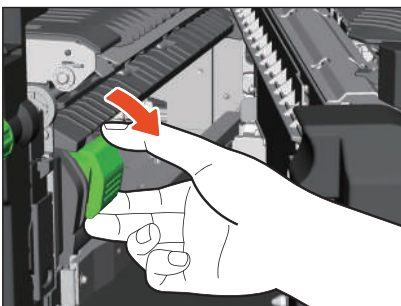

5 Laat de geleider zakken terwijl u de knop ingedrukt houdt.

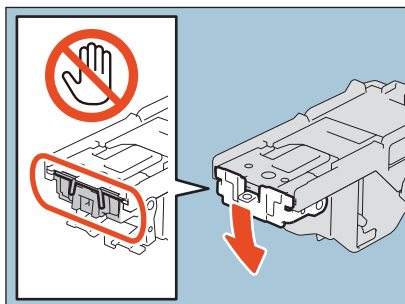

⚠ VOORZICHTIG

Raak het nietgebied niet aan.

Het feitelijke hechtpunt kan persoonlijk letsel veroorzaken.

6 Verwijder het bovenste vel voor nieten.

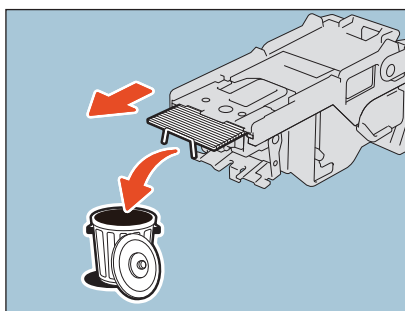

7 Houd de knop vast, til de geleider op en breng de geleider vervolgens terug naar de oorspronkelijke positie.

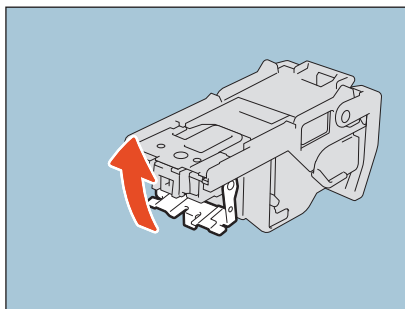

8 Verwijder de nietjes die tussen het nietjesmagazijn en de nietjeshouder zijn gevallen of de nietjes in de nietjesopvangbak.

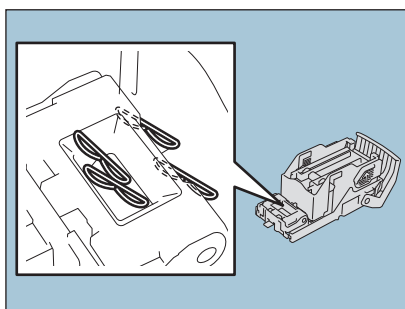

9 Installeer het nietjesmagazijn in de nietmachine.

Plaats het nietjesmagazijn totdat deze vastzit aan de vergrendeling en met een klik vastklikt.

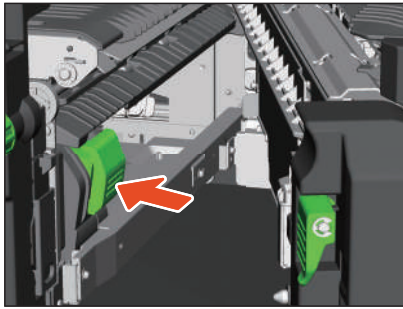

10 Breng de perforator terug naar de oorspronkelijke positie.

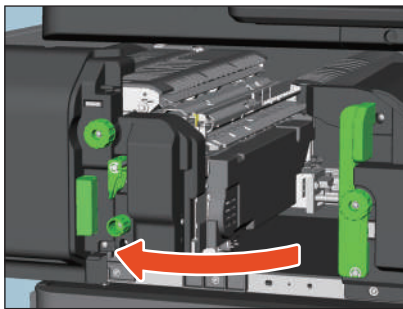

11 Breng de finisher voorzichtig terug naar de oorspronkelijke positie.

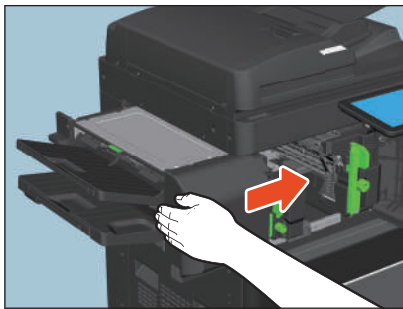

⚠ VOORZICHTIG

Plaats uw hand of vingers niet op de finisher bij het sluiten.

Ze zouden bekneld kunnen raken, wat tot letsel kan leiden.

12 Sluit de voorklep van de finisher.

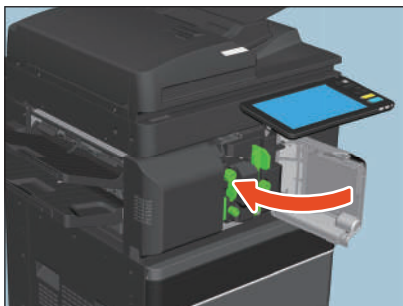

■ Rughechtenheid

- 1 Open de voorklep van de finisher en trek de rughechtenheid eruit totdat deze stopt.

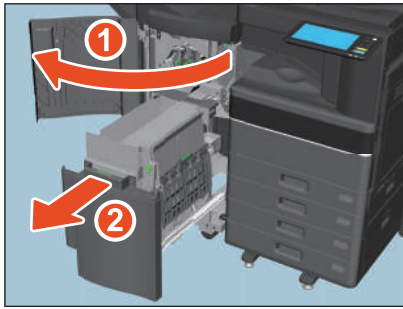

- 2 Verwijder het nietjesmagazijn.

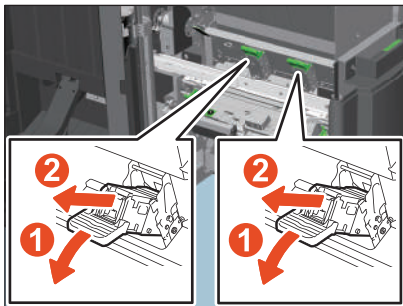

- 3 Til de geleider omhoog terwijl u de knop ingedrukt houdt.

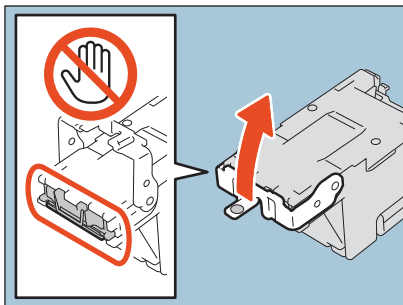

⚠ VOORZICHTIG

Raak het nietgebied niet aan.

Het feitelijke hechtpunt kan persoonlijk letsel veroorzaken.

- 4 Verwijder het bovenste vel voor nieten.

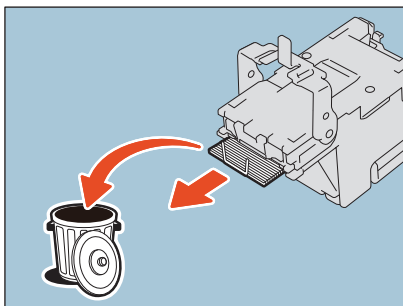

- 5 Houd de knop vast, laat de geleider zakken en breng de geleider vervolgens terug naar de oorspronkelijke positie.

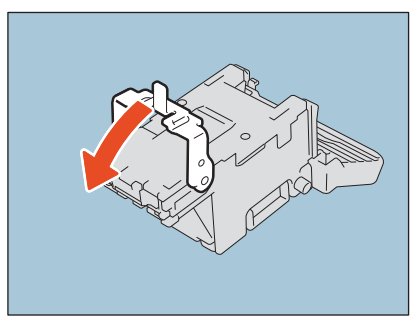

- 6 Plaats het nietjesmagazijn.
Plaats het nietjesmagazijn totdat deze vastzit aan de vergrendeling en met een klik vastklikt.

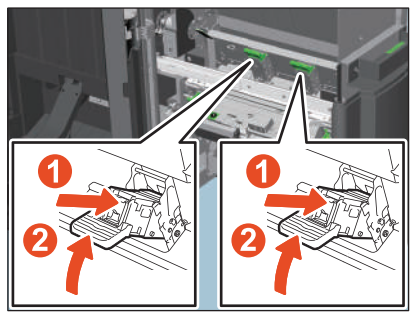

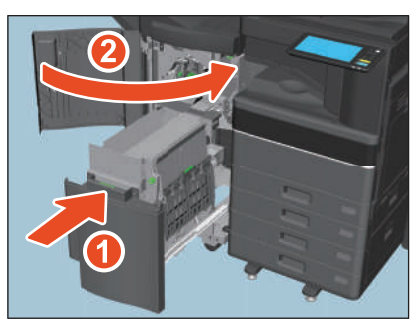

- 7 Breng de rughechtenheid terug naar de oorspronkelijke positie. Sluit de voorklep van de finisher.



Een tonercartridge vervangen

Wanneer de tonercartridge leeg raakt, verschijnt de melding "Installeer nieuwe *** (kleurnaam) tonercartridge (Install New *** (color name) toner cartridge)". Vervang de tonercartridge volgens de onderstaande procedure wanneer u deze melding ziet.

De begeleiding wordt weergegeven op het aanraakscherm. Druk op  of  om de pagina's te doorbladeren.

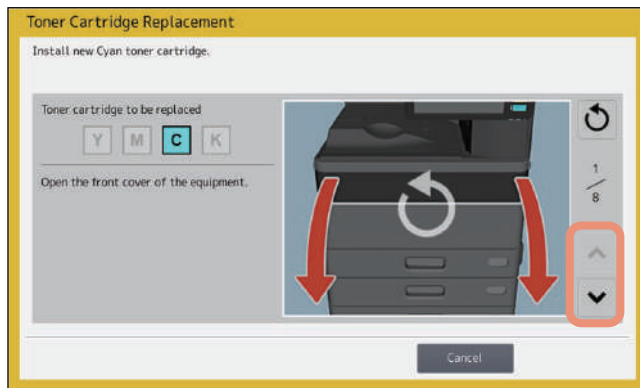

WAARSCHUWING

Probeer nooit tonercartridges te verbranden.

Voer gebruikte tonercartridges en tonerafvalbakken af in overeenstemming met de lokale voorschriften.

Raak de terminal van de tonercartridge niet aan.

Hierdoor kan het systeem de tonercartridge mogelijk niet herkennen of de terminal beschadigd worden.

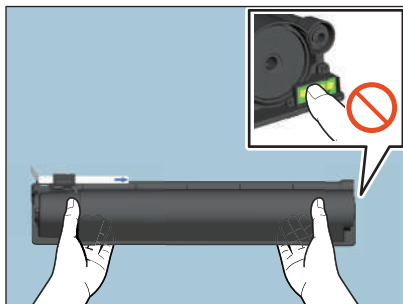

Tip

Wanneer de melding "Toner cartridge bijna leeg (Toner near Empty.)" wordt weergegeven, is er nog wat toner over in de tonercartridge. U hoeft de tonercartridge nog niet te vervangen.

■ Kleurmodellen

1 Open de voorklep van het apparaat.



2 Plaats uw vingers aan de rechterzijde van de tonercartridge en trek deze, ondersteund door de linkerhand, naar buiten.

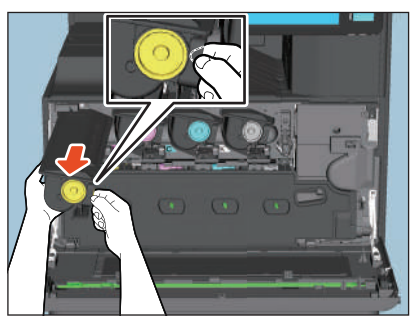

⚠ WAARSCHUWING

Probeer nooit tonercartridges te verbranden.

Voer gebruikte tonercartridges en tonerafvalbakken af in overeenstemming met de lokale voorschriften.

3 Houd de nieuwe tonercartridge met de verzegelingszijde naar boven vast.

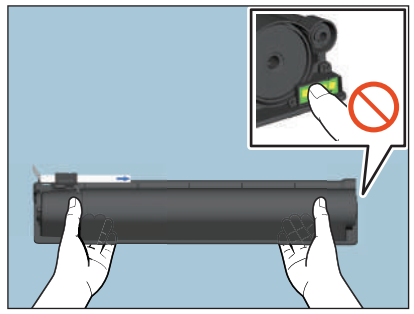

Opmerking

Raak het metalen contact op de printplaat niet aan.

4 Schud de nieuwe tonercartridge goed met de verzegelingszijde naar boven om de toner binnenin te verspreiden.

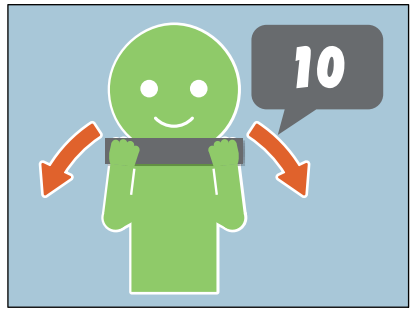

5 Trek de verzegeling recht uit in de richting van de pijl.

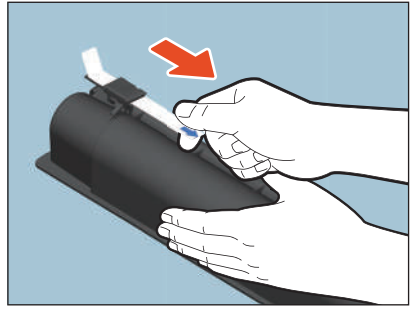

- 6** Lijn de nieuwe tonercartridge uit met de geleider. Plaats hem ter hoogte van de zwarte lijn.

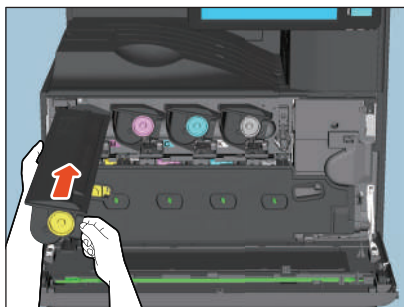

- 7** Trek de reiniger naar buiten tot de markering verschijnt en duw de reiniger daarna terug. Herhaal dit driemaal voor elk van de 4 kleuren.

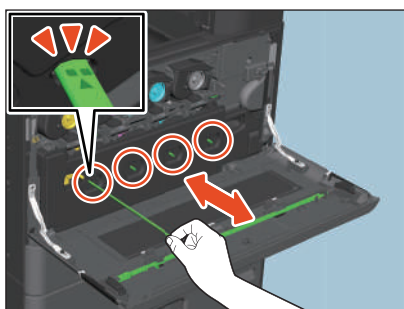

Opmerking

De reiniger kan niet verwijderd worden; dit hoort zo. De reiniger met kracht naar buiten trekken kan storingen veroorzaken.

- 8** Sluit de voorklep door op de beide uiteinden te duwen.

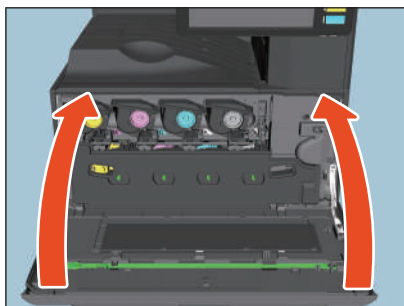

■ **Monochrome modellen**

- e-STUDIO5528A/6528A

- 1** Open de voorklep van het apparaat.



- 2** Plaats uw vingers aan de rechterzijde van de tonercartridge en trek deze, ondersteund door de linkerhand, naar buiten.

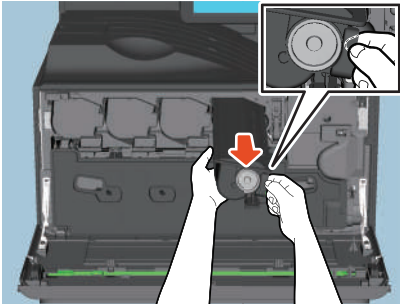

⚠ WAARSCHUWING

Probeer nooit tonercartridges te verbranden.

Voer gebruikte tonercartridges en tonerafvalbakken af in overeenstemming met de lokale voorschriften.

- 3** Houd de nieuwe tonercartridge met de verzegelingszijde naar boven vast.

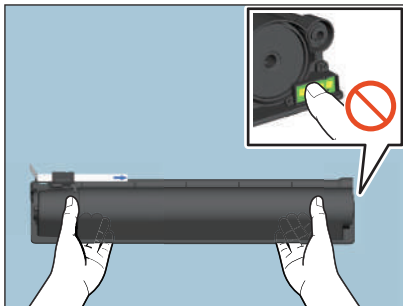

Opmerking

Raak het metalen contact op de printplaat niet aan.

- 4** Schud de nieuwe tonercartridge goed met de verzegelingszijde naar boven om de toner binnenin te verspreiden.

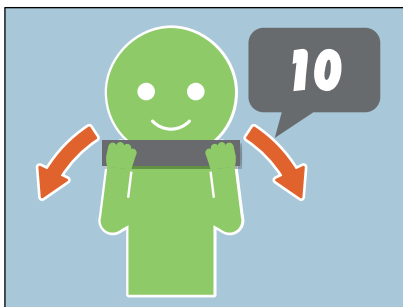

- 5** Trek de verzegeling recht uit in de richting van de pijl.



- 6** Lijn de nieuwe tonercartridge uit met de geleider. Plaats hem ter hoogte van de zwarte lijn.

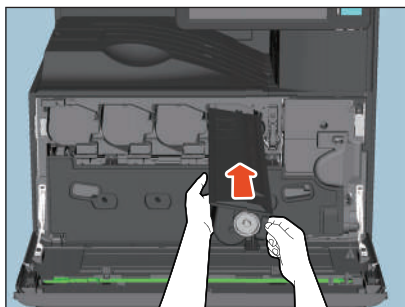

- 7** Trek de reiniger naar buiten tot de markering verschijnt en duw de reiniger daarna terug. Herhaal dit 3 keer.

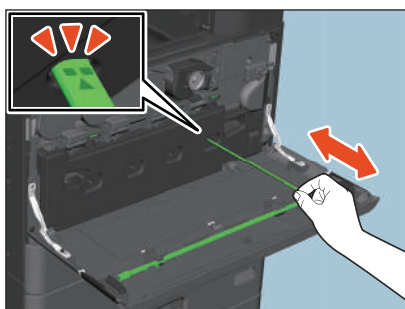

Opmerking

De reiniger kan niet verwijderd worden; dit hoort zo. De reiniger met kracht naar buiten trekken kan storingen veroorzaken.

- 8** Sluit de voorklep door op de beide uiteinden te duwen.

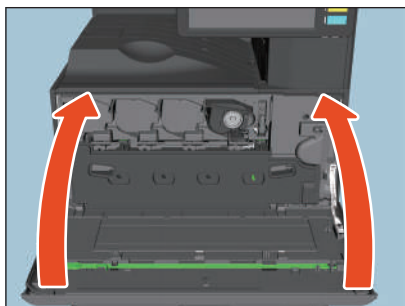

□ e-STUDIO2528A/3028A/3528A/4528A

- 1** Open de voorklep van het apparaat.



2 Houd de groene hendel naar beneden.

De tonercartridge komt iets naar buiten.

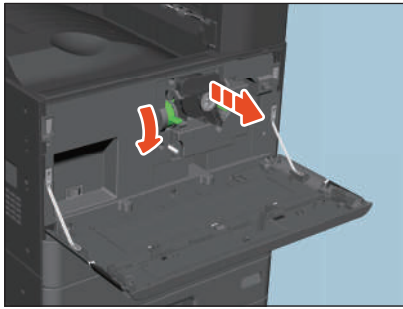
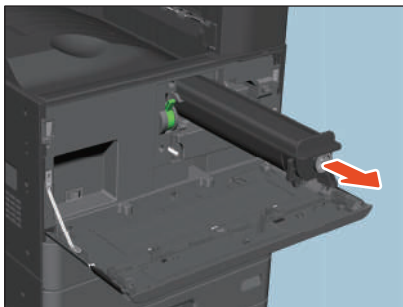
**3 Trek de tonercartridge uit.****⚠ WAARSCHUWING****Probeer nooit tonercartridges te verbranden.**

Verwijder gebruikte tonercartridges in overeenstemming met de lokale wetgeving.

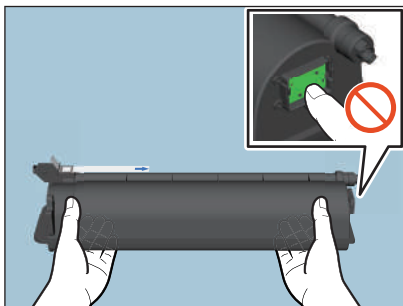
4 Houd de nieuwe tonercartridge met de verzegelingszijde naar boven vast.**Opmerking**

Raak het metalen contact op de printplaat niet aan.

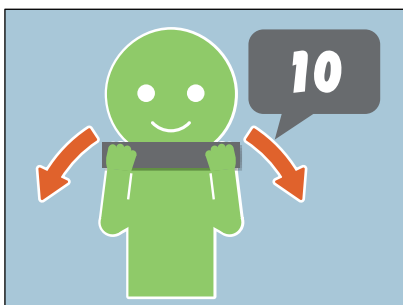
5 Schud de nieuwe tonercartridge goed met de verzegelingszijde naar boven om de toner binnenin te verspreiden.

6 Trek de verzegeling eruit in de richting van de pijl.

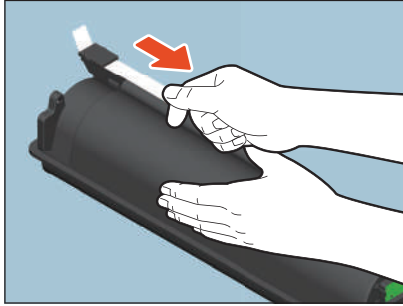

7 Schuif de tonercartridge langs de geleider.
Duw de tonercartridge naar binnen tot deze vastklikt.

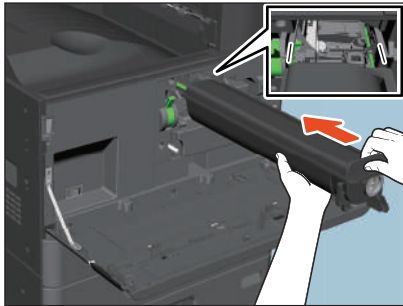

8 Trek de reiniger zorgvuldig naar buiten tot deze stopt. Plaats de reiniger vervolgens zorgvuldig recht terug in de originele positie. Herhaal deze stap een aantal keren.

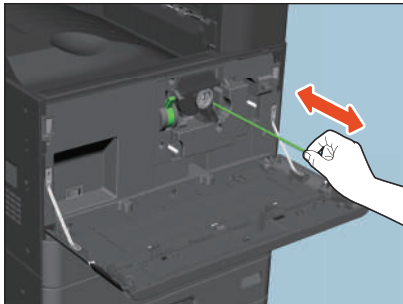

Opmerking

Controleer of de schoonmaakknop helemaal is ingevoerd na het reinigen.

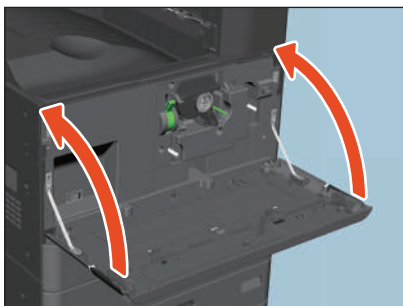

9 Sluit de voorklep door op de beide uiteinden te duwen.



Vervangen van de tonerafvalbak

(e-STUDIO6525AC series en e-STUDIO5528A/6528A)

Wanneer de tonerafvalbak vol raakt, knippert het symbool voor het vervangen van de tonerafvalbak en verschijnt de melding "Verwijder gebruikte toner (Dispose of used toner)." Vervang de tonerafvalbak als volgt.

De begeleiding wordt weergegeven op het aanraakscherm. Druk op  of  om de pagina's te doorbladeren.

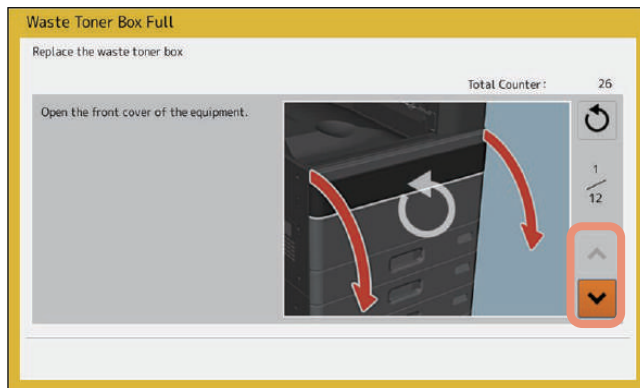

WAARSCHUWING

Probeer tonerafvalbakken nooit te verbranden.

Voer gebruikte tonercartridges en tonerafvalbakken af in overeenstemming met de lokale voorschriften.

1 Open de voorklep van het apparaat.

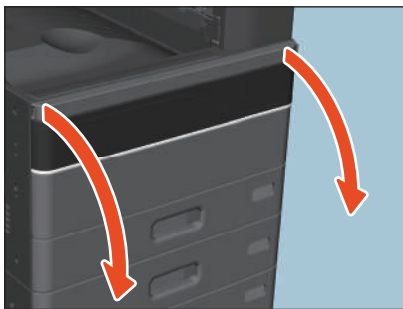

2 Plaats uw vingers in de groeven aan de voorzijde van de tonerafvalbak en trek deze naar buiten en naar u toe terwijl u de bovenste vergrendeling naar beneden drukt.

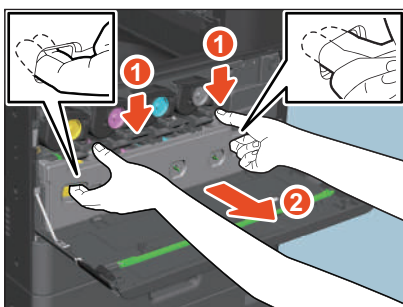

WAARSCHUWING

Probeer tonerafvalbakken nooit te verbranden.

Voer gebruikte tonercartridges en tonerafvalbakken af in overeenstemming met de lokale voorschriften.

3 Plaats de tonerafvalbak op een groot vel, zodat de vloer niet smerig wordt.

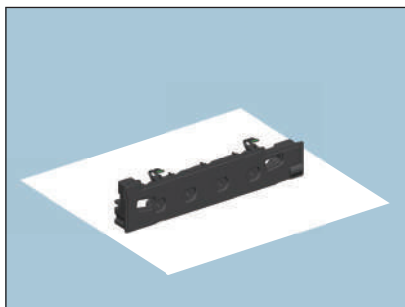

Opmerking

Plaats de tonerafvalbak niet met de opvanggaten naar beneden.
Tonerresten kunnen uit de opvanggaten lekken.

4 Haal de nieuwe tonerafvalbak uit de verpakking.

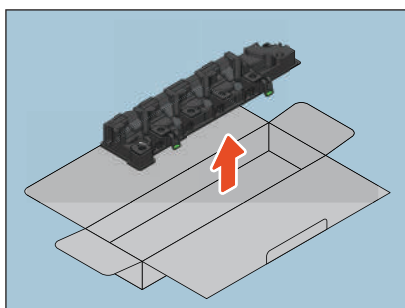

5 Plaats de gebruikte tonerafvalbak in de plastic zak en sluit deze af met plakband.

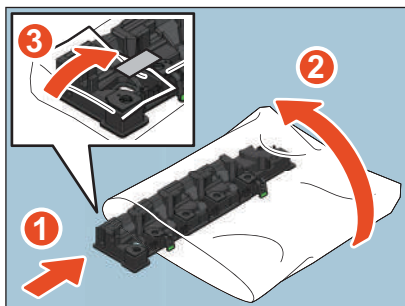

6 Reinig de LED-printkop (voor e-STUDIO2020AC/2520AC) of het gleufglas (behalve voor e-STUDIO2020AC/2520AC).

e-STUDIO2020AC/2520AC: Voer stappen 5-11 uit op  P.86 "De hoofdaders en de LED-printkoppen (e-STUDIO2020AC/2520AC)".

Uitgezonderd voor e-STUDIO2020AC/2520AC: Voer stappen 5-9 uit op  P.90 "De hoofdaders en het sleufglas (e-STUDIO2525AC/3025AC/3525AC/4525AC/5525AC/6525AC en e-STUDIO5528A/6528A)".

7 Duw de nieuwe tonerafvalbak stevig vast tot de bovenste vergrendelingen vastklikken.

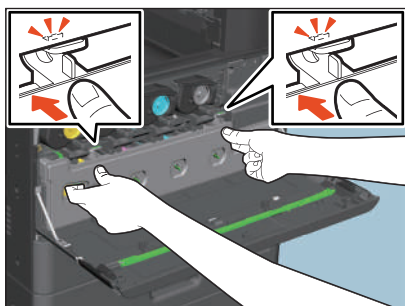

- 8** Sluit de voorklep door op de beide uiteinden te duwen.

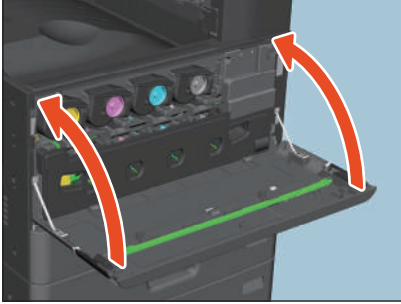

De nietjes bijvullen

Vul de nietjes bij volgens de onderstaande procedures wanneer de nietjes in de nietmachine van de finisher en de rughechteenheid op zijn.

■ Finisher

□ Finisher / Finisher voor rughechten

- 1 **Open de voorklep van de finisher.**

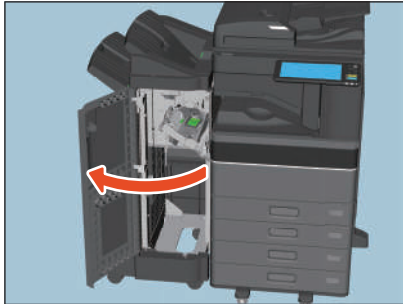

- 2 **Verwijder het nietjesmagazijn.**

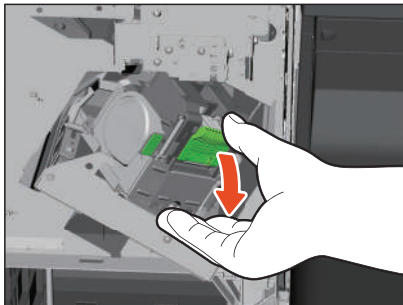

- 3 **Haal de lege nietjeshuls uit de nietjescartridge.**

Trek de lege nietjeshouder omhoog door beide zijden omhoog te duwen zoals afgebeeld.

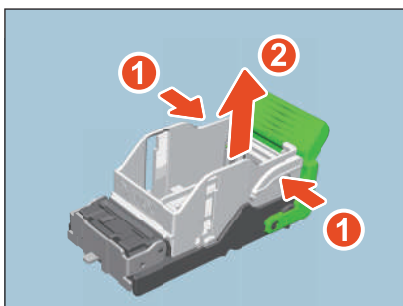

- 4 **Plaats een nieuwe nietjeshouder in het nietjesmagazijn.**

Bevestig de haak van de nietjeshouder in de houder van het nietjesmagazijn tot u een klik hoort.

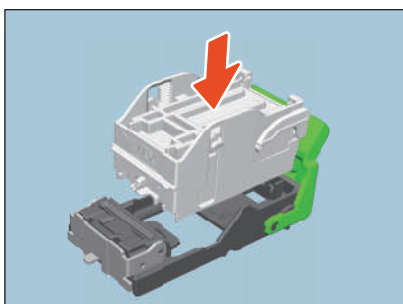

5 Installeer het nietjesmagazijn in de nietmachine.

Houd het groengelabelde gedeelte van de houder stevig vast tijdens het installeren van het nietjesmagazijn zodat de houder niet kan bewegen. Plaats het nietjesmagazijn totdat deze vastzit aan de vergrendeling en met een klik vastklikt.

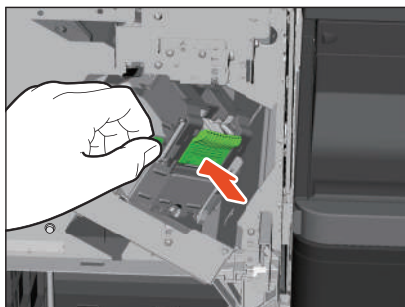

6 Sluit de voorklep van de finisher.

Tip

Indien de melding "Controleer nietpatroon (Check staple cartridge)" niet verdwijnt, herhaal dan de bovenstaande procedure van stap 1 tot 6.

❑ Binnenste finisher

1 Til het bedieningspaneel op en open vervolgens de voorklep van de finisher.



2 Verplaats de finisher naar links tot deze stopt; houd hierbij de groene hendel vast.

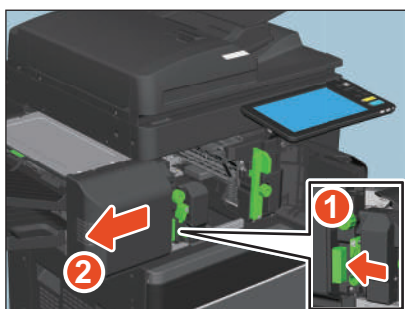

3 Open de perforator terwijl u de hendel ingedrukt houdt.

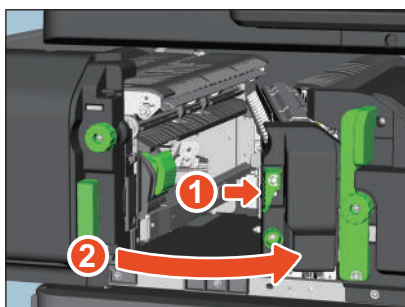

4 Verwijder het nietjesmagazijn.

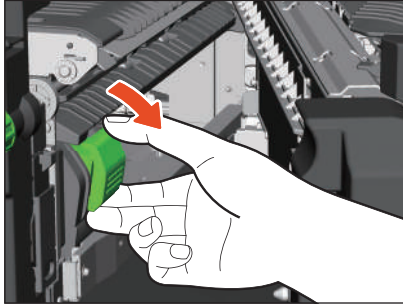

5 Haal de lege nietjeshuls uit de nietjescartridge.

Trek de lege nietjeshouder omhoog door beide zijden omhoog te duwen zoals afgebeeld.

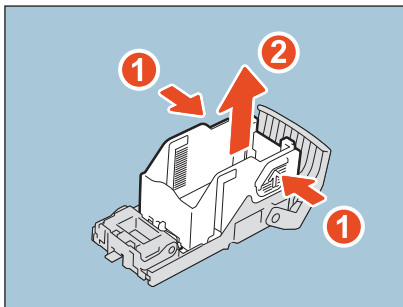

6 Plaats een nieuwe nietjeshouder in het nietjesmagazijn.

Befestig de haak van de nietjeshouder in de houder van het nietjesmagazijn tot u een klik hoort.

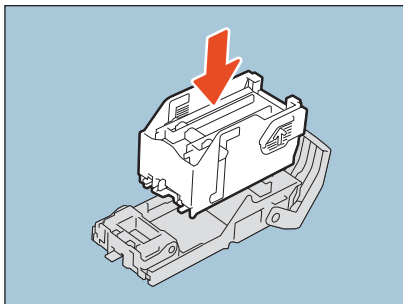

7 Installeer het nietjesmagazijn in de nietmachine.

Plaats het nietjesmagazijn totdat deze vastzit aan de vergrendeling en met een klik vastklikt.

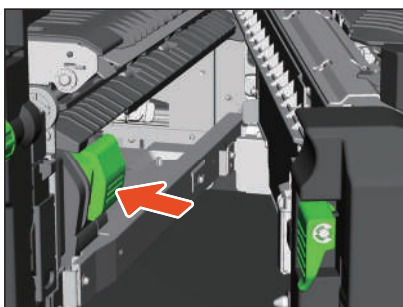

8 Breng de perforator terug naar de oorspronkelijke positie.

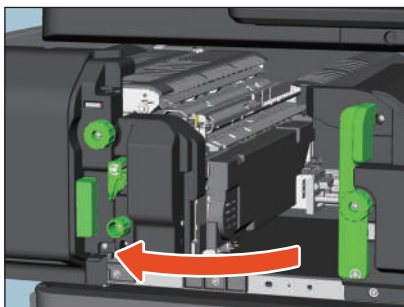

9 Breng de finisher voorzichtig terug naar de oorspronkelijke positie.

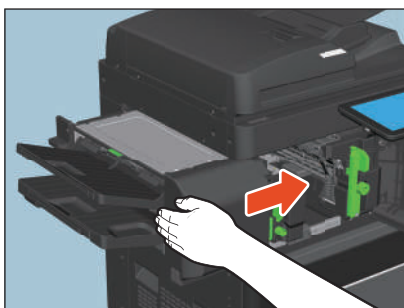

⚠ VOORZICHTIG

Plaats uw hand of vingers niet op de finisher bij het sluiten.
Ze zouden bekneld kunnen raken, wat tot letsel kan leiden.

10 Sluit de voorklep van de finisher.

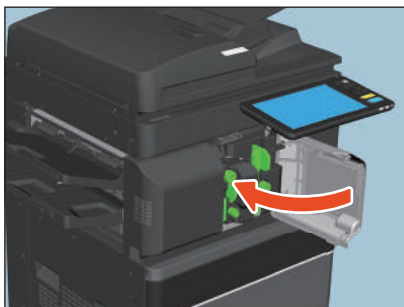

■ Rughechtenheid

Opmerking

Gebruik de rughechtenheid niet zonder de nietjesmagazijnen weer te hebben vastgemaakt.

1 Open de voorklep van de finisher en trek de rughechtenheid eruit totdat deze stopt.

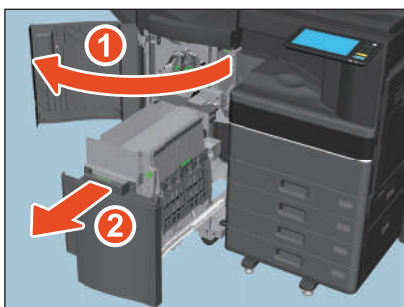

- 2 Verwijder de nietjesmagazijnen.**
Vervang beide magazijnen tegelijkertijd.

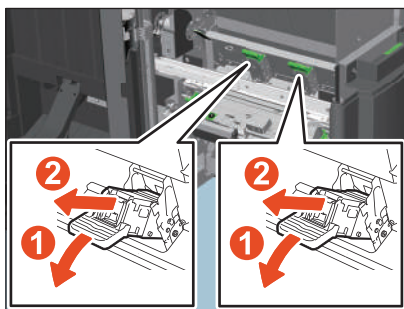

- 3 Druk op de knoppen aan beide zijden van het magazijn.**
De doorzichtige klep van het magazijn wordt omhoog getild.

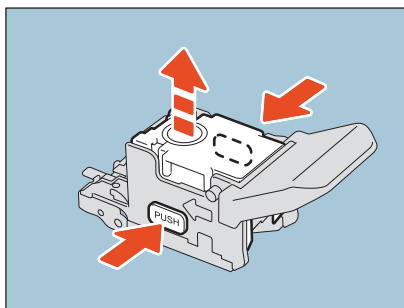

- 4 Verwijder de lege nietjeshouder uit het magazijn nadat de doorzichtige klep omhooggetild is.**

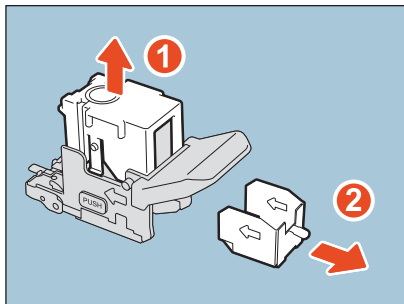

- 5 Plaats een nieuwe nietjeshouder in het nietjesmagazijn.**
Breng deze in totdat u een klik hoort.

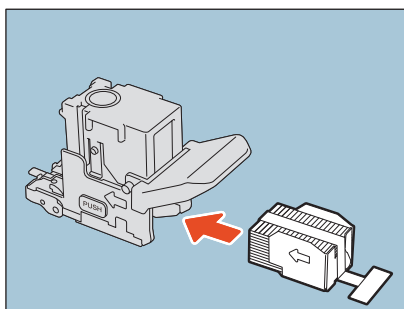

Opmerking

Verwijder bij deze stap niet de afsluitplaat die de nietjes vasthoudt.

6 Duw de doorzichtige klep van het magazijn omlaag.
Duw ze omlaag totdat ze vastklikt.

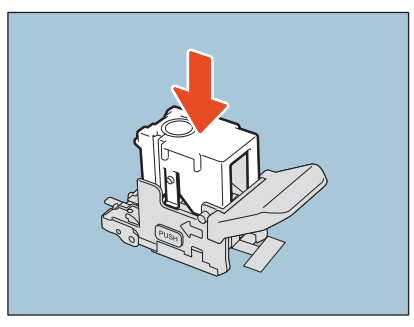

7 Trek de afsluitplaat van de nietjes recht uit.

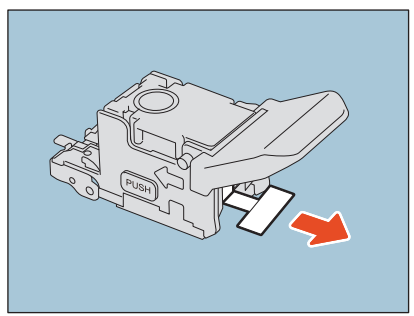

8 Plaats het nietjesmagazijn.
Voer het magazijn in totdat het vastklikt door de vergrendeling van het nietjesmagazijn.

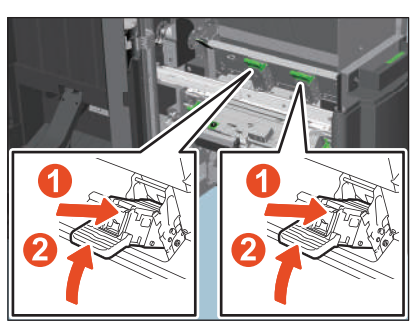

9 Breng de rughechtenheid terug naar de oorspronkelijke positie. Sluit de voorklep van de finisher.

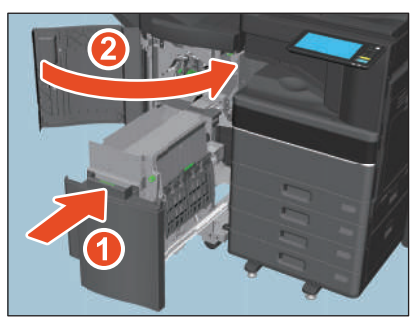

De binnenkant van het apparaat reinigen.

Wanneer de binnenkant van het apparaat moet worden gereinigd, wordt het bericht "Tijd voor schoonmaak. Open voorklep en volg de richtlijnen. (Time for cleaning. Open the front cover and follow the guidance.)" weergegeven. Reinig in dit geval de binnenkant van het apparaat volgens de instructies die op het aanraakscherm weergegeven worden. (Afhankelijk van de model wordt deze melding mogelijk niet getoond.) Bovendien moet, zelfs wanneer dit bericht niet weergegeven wordt, er gereinigd worden wanneer de gekopieerde beelden ongelijk zijn en/of witte of gekleurde strepen in horizontale richting vertonen.

■ De hoofdladers en de LED-printkoppen (e-STUDIO2020AC/2520AC)

1 Open de voorklep van het apparaat.

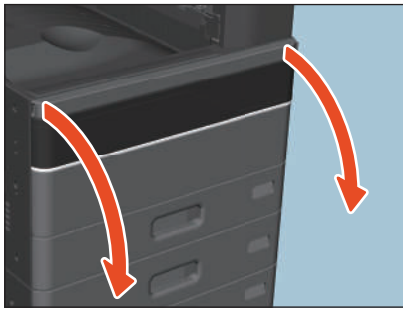

2 Trek de reiniger naar buiten tot de markering verschijnt en duw de reiniger daarna terug. Herhaal dit driemaal voor elk van de 4 kleuren.

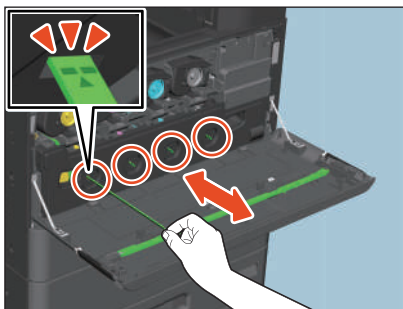

Opmerking

De reiniger kan niet verwijderd worden; dit hoort zo. De reiniger met kracht naar buiten trekken kan storingen veroorzaken.

Wanneer alleen de hoofdladers gereinigd moeten worden, zijn stappen 3 tot 12 overbodig. Ga verder naar stap 13.

3 Plaats uw vingers in de groeven aan de voorzijde van de tonerafvalbak en trek deze naar buiten en naar u toe terwijl u de bovenste vergrendeling naar beneden drukt.

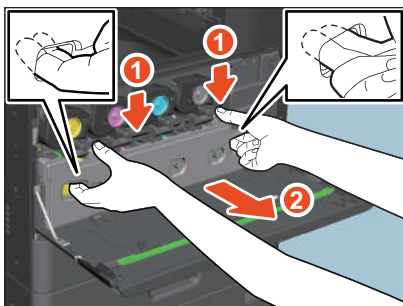

4 Plaats de tonerafvalbak op een groot vel, zodat de vloer niet smerig wordt.

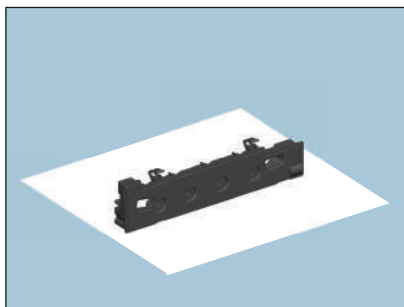

Opmerking

Plaats de tonerafvalbak niet met de opvanggaten naar beneden. Tonerresten kunnen uit de opvanggaten lekken.

5 Trek de 4 groene hendels onder de tonercartridges naar beneden tot ze gepositioneerd zijn zoals getoond in (2).

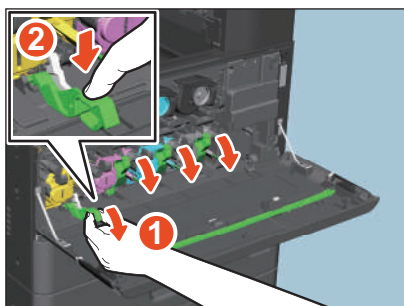

6 Neem de groene reiniger in het deksel uit.

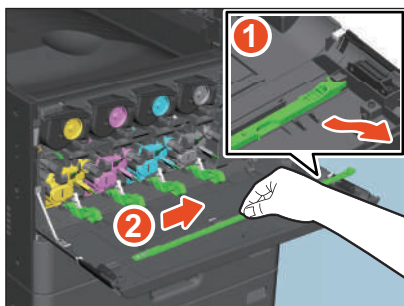

7 Houd de reiniger met de zijde met de pijl omhoog.

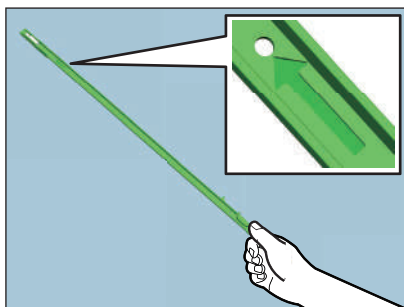

Opmerking

Raak het sponsje bovenop de reiniger niet aan; de toner op het sponsje kan aan uw handen blijven plakken en er kunnen vlekken op het sponsje komen.

- 8** Plaats de reiniger door het onderhoudsgat van de ontwikkelaar onder de pijl naar het uiteinde.

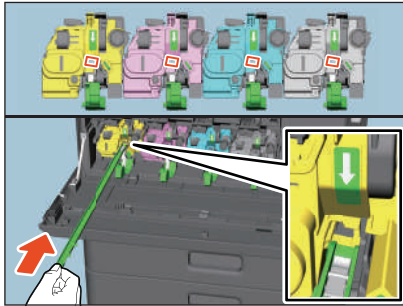

- 9** Trek de reiniger naar buiten tot het ronde gat verschijnt. Herhaal dit driemaal voor elk van de 4 kleuren.

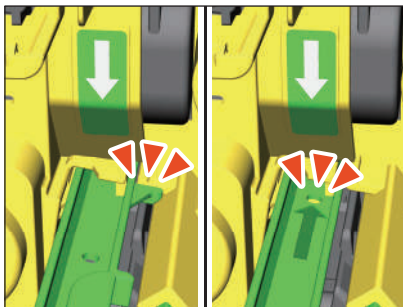

- 10** Bevestig de reiniger met de bovenzijde aan de linkerkant en de klemzijde aan de rechterkant.

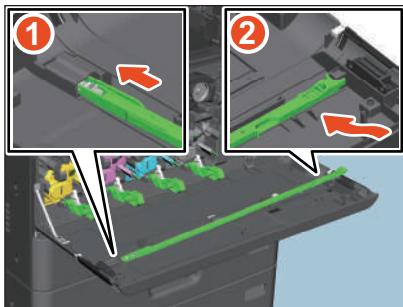

Opmerking

Controleer of de reiniger vastzit op de klep.

- 11** Breng de 4 groene hendels terug naar hun plek onder de tonercartridges.

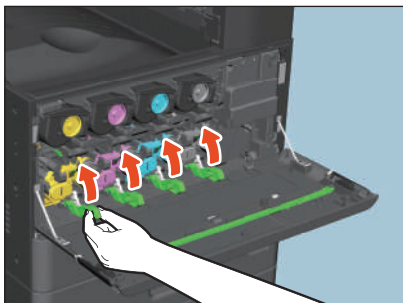

12 Zet de tonerafvalbak goed vast tot de bovenste vergrendelingen vastklikken; zorg ervoor dat de bak niet kantelt.

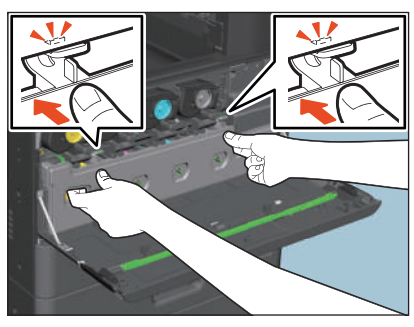

13 Sluit de voorklep door op de beide uiteinden te duwen.

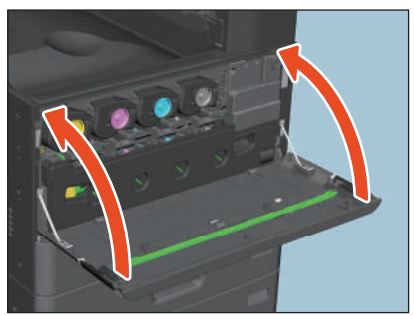

14 Druk op [Gereed (Finish)].

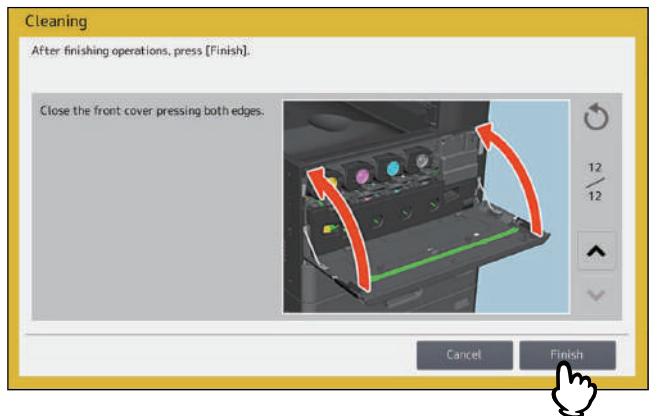

■ De hoofdladers en het sleufglas (e-STUDIO2525AC/3025AC/3525AC/4525AC/5525AC/6525AC en e-STUDIO5528A/6528A)

- 1 Open de voorklep van het apparaat.



- 2 Trek de reiniger naar buiten tot de markering verschijnt en duw de reiniger daarna terug. Voor monochrome modellen, herhaal dit 3 keer. Voor kleurmodellen, herhaal dit 3 keer voor elke eenheid.

Voor kleurmodellen

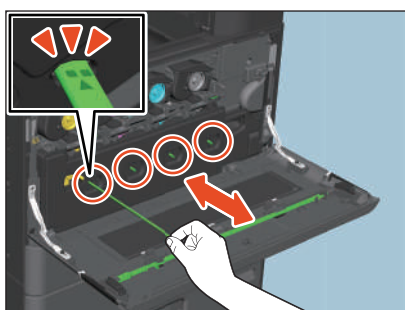

Voor monochrome modellen

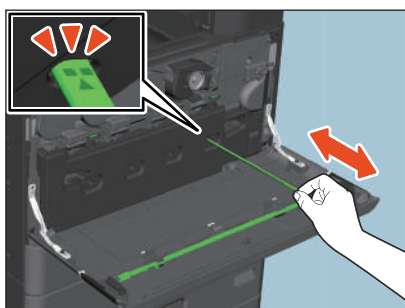

Opmerking

De reiniger kan niet verwijderd worden; dit hoort zo. De reiniger met kracht naar buiten trekken kan storingen veroorzaken.

Wanneer alleen de hoofdladers gereinigd moeten worden, zijn stappen 3 tot 10 overbodig. Ga verder naar stap 11.

3 Plaats uw vingers in de groeven aan de voorzijde van de tonerafvalbak en trek deze naar buiten en naar u toe terwijl u de bovenste vergrendeling naar beneden drukt.

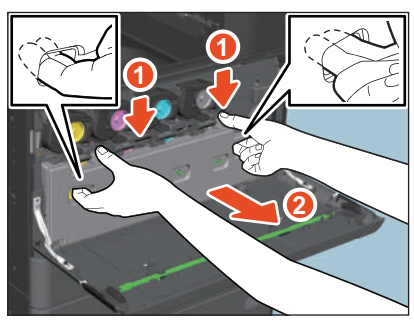

4 Plaats de tonerafvalbak op een groot vel, zodat de vloer niet smerig wordt.

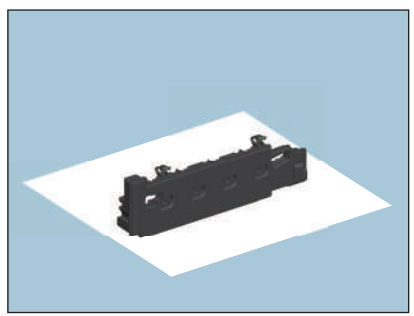

Opmerking

Plaats de tonerafvalbak niet met de opvangaten naar beneden. Tonerresten kunnen uit de opvangaten lekken.

5 Neem de groene reiniger in het deksel uit.

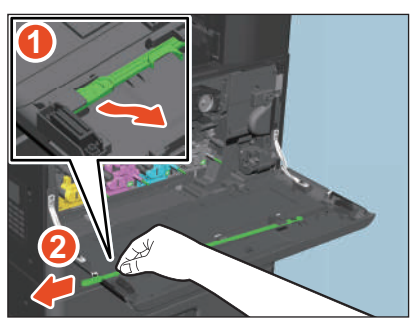

6 Houd de reiniger met het zwarte gedeelte bovenop de reiniger naar boven.

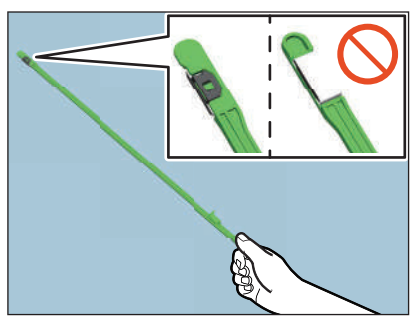

Opmerking

Raak het sponsje bovenop de reiniger niet aan; de toner op het sponsje kan aan uw handen blijven plakken en er kunnen vlekken op het sponsje komen.

7 Steek de reiniger in de betreffende opening van elke ontwikkelaar om het te reinigen.

Voor kleurmodellen

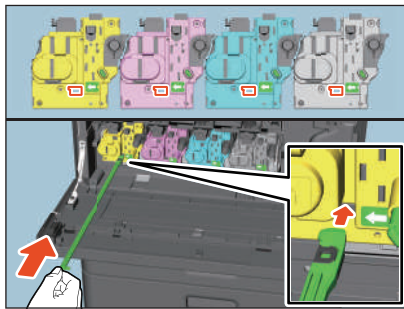

Voor monochrome modellen

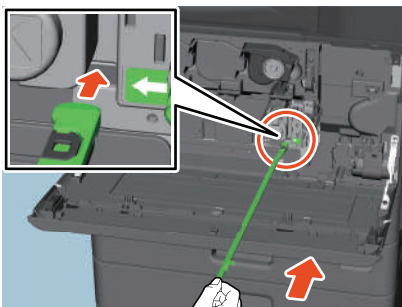

8 Breng de reiniger helemaal aan en trek hem vervolgens terug uit. Voor monochrome modellen, herhaal dit 3 keer. Voor kleurmodellen, herhaal dit 3 keer voor elke eenheid.

Voor kleurmodellen

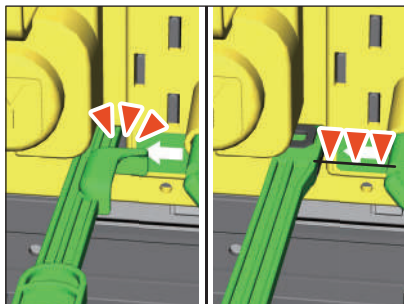

Voor monochrome modellen

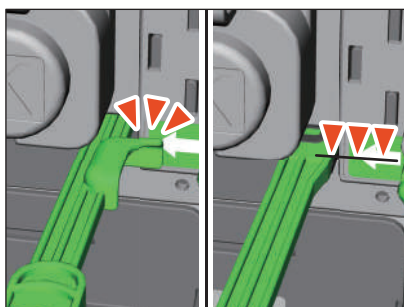

9 Bevestig de reiniger met de bovenzijde aan de rechterkant en de klemzijde aan de linkerkant.

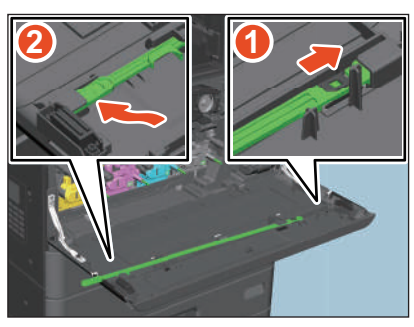

Opmerking

Controleer of de reiniger vastzit op de klep.

10 Zet de tonerafvalbak goed vast tot de bovenste vergrendelingen vastklikken; zorg ervoor dat de bak niet kantelt.

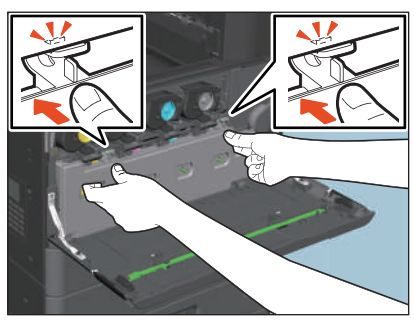

11 Sluit de voorklep door op de beide uiteinden te duwen.

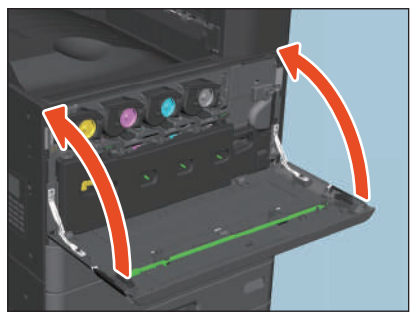

12 Druk op [Gereed (Finish)].

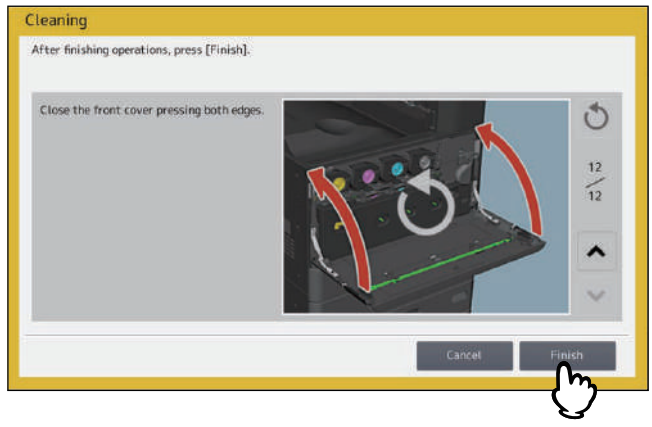

■ De hoofdladers (e-STUDIO2528A/3028A/3528A/4528A)

- 1 Open de voorklep van het apparaat.



- 2 Trek de reiniger zorgvuldig naar buiten tot deze stopt. Plaats de reiniger vervolgens zorgvuldig recht terug in de originele positie. Herhaal deze stap een aantal keren.

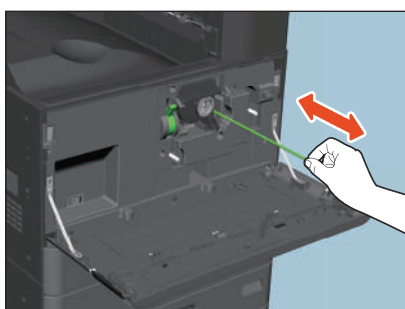

Opmerking

Controleer of de schoonmaakknop helemaal is ingevoerd na het reinigen.

- 3 Sluit de voorklep door op de beide uiteinden te duwen.

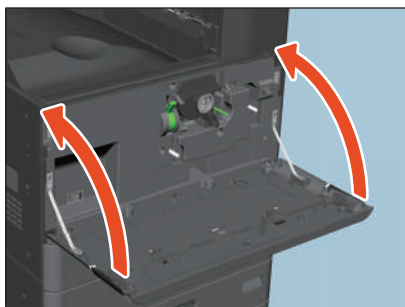

De opvangbak voor papiersnippers reinigen

Wanneer de opvangbak van de perforator vol raakt, verwijder dan de papiersnippers volgens de onderstaande procedure.

■ Finisher / Finisher voor rughechten, Perforator

- 1 Open de klep van de perforator.

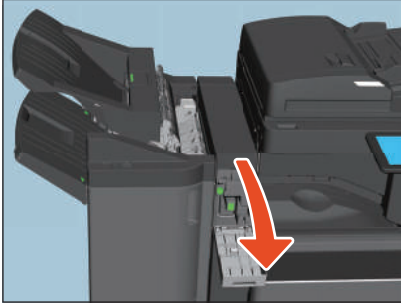

- 2 Verwijder de opvangbak van de perforator.

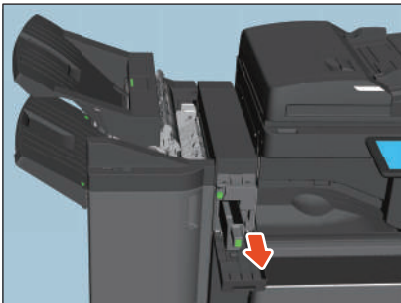

- 3 Gooi de papiersnippers weg.
- 4 Plaats de opvangbak van de perforator terug.
- 5 Sluit de klep van de perforator.

■ Binnenste finisher, perforator

- 1 Til het bedieningspaneel op en open vervolgens de voorklep van de finisher.



- 2 Verplaats de finisher naar links tot deze stopt; houd hierbij de groene hendel vast.

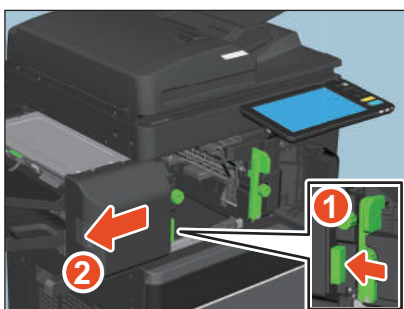

- 3 Open de perforator terwijl u de hendel ingedrukt houdt.

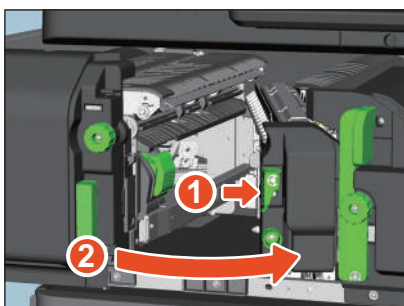

- 4 Nadat de opvangbak van de perforator naar links verplaatst is, kunt u deze naar zich toetrekken.

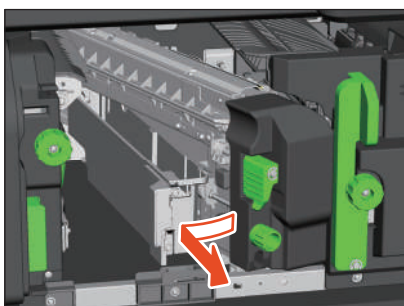

- 5 Gooi de papiersnippers weg.

6 Plaats de opvangbak van de perforator terug.

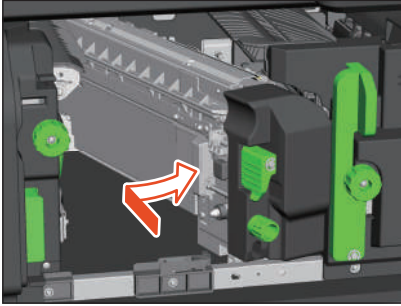

7 Breng de perforator terug naar de oorspronkelijke positie.

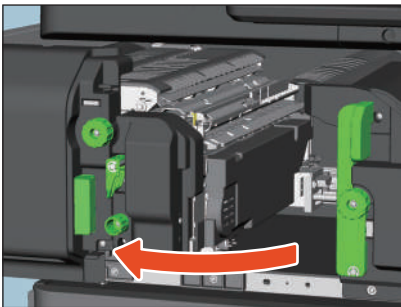

8 Breng de finisher voorzichtig terug naar de oorspronkelijke positie.

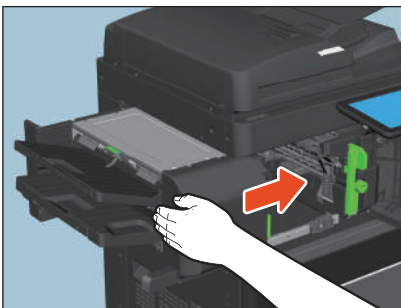

⚠ WAARSCHUWING

Plaats uw hand of vingers niet op de finisher bij het sluiten.
Ze zouden bekneld kunnen raken, wat tot letsel kan leiden.

9 Sluit de voorklep van de finisher.

Wanneer afgedrukte vellen uit de uitvoerlade vallen

Wanneer dun, klein (A4-R/LT-R of kleiner) papier wordt gebruikt, kunnen de uiteinden van de vellen vast komen te zitten in de randen van de uitvoerlade. Als er 300 of meer vellen worden afgedrukt onder een dergelijke conditie, kunnen sommige vellen uit de uitvoerlade geduwd worden.

Indien bovenstaande zich voordoet, zal het installeren van de papieruitvoerstopper op de hiervoor aangegeven locatie van de uitvoerlade de aanbevolen hoeveelheid normaal papier die in de uitvoerlade geplaatst kan worden, vergroten tot ca. 500 vellen.

Opmerking

- Bij het afdrukken van een groot aantal grote vellen papier, zoals A3 en A4/LD en LG wordt de papieruitvoerstopper teruggeplaatst op de originele locatie.
- Gebruik de papieruitvoerstopper, wanneer de finisher in het multifunctionele systeem geïnstalleerd is, geplaatst op de oorspronkelijke locatie.
- Als de takenscheider is geïnstalleerd op het apparaat, bevestig de papieruitvoerstopper op de aangewezen plek van de uitvoerlade.
- Wanneer een groot aantal grote vellen, zoals A3, in de uitvoerlade van het apparaat worden uitgevoerd, terwijl de finisher is geïnstalleerd, verwijder deze vellen dan meermaals.

De papieruitvoerstopper verwijderen van de oorspronkelijke locatie

- 1** Ontvouw de papieruitvoerstopper aan de linkerzijde van de uitvoerlade en verwijder deze uit de groef terwijl het draagpunt naar binnen geduwd wordt.

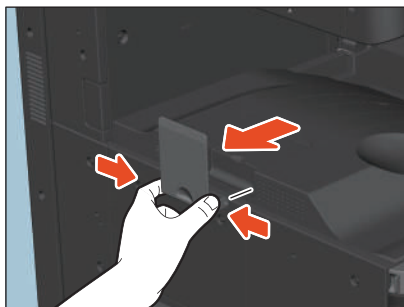

De papieruitvoerstopper installeren in de hiervoor aangegeven locatie ter verbetering van papieruitvoer

- 1** Draai de tip van de papieruitvoerstopper naar links en plaats het draagpunt ervan in de groef op de uitvoerlade.

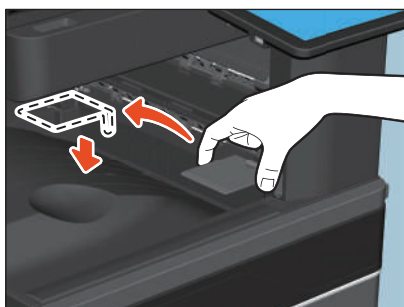

De papieruitvoerstopper terugplaatsen op de originele locatie

- 1** Verwijder de papieruitvoerstopper uit de groef op de uitvoerlade terwijl het draagpunt ervan naar binnen geduwd wordt.

- 2 Installeer de papieruitvoerstopper in de groef aan de linkerkant van de uitvoerlade.

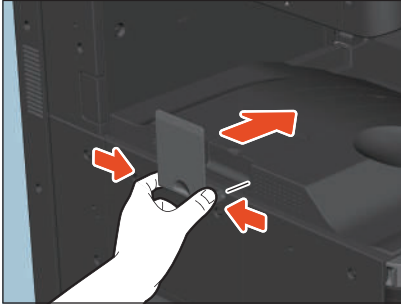

Wanneer het papier is gekruld

Bij gebruik van de e-STUDIO2525AC/3025AC/3525AC kan het uitvoerpapier in de uitvoerlade gekruld zijn wanneer een groot aantal vellen dun en klein papier (A4-R of kleiner) wordt afgedrukt. Verwijder in dat geval de onderdelen ("A" in de afbeelding) uit de papieruitvoer van het apparaat.

Opmerking

Bij het afdrukken van een groot aantal vellen van groot formaat, zoals A3 en A4/LD en LG, moeten de onderdelen ("A" in de afbeelding) weer op hun oorspronkelijke plaats worden teruggeplaatst.

Verwijderen van de onderdelen ("A" in de afbeelding)

- 1 Schakel de stroom van het apparaat uit.**
- 2 Verwijder de onderdelen ("A" in de afbeelding) die bevestigd zijn aan de papieruitvoer.**
Bewaar de verwijderde onderdelen zorgvuldig.

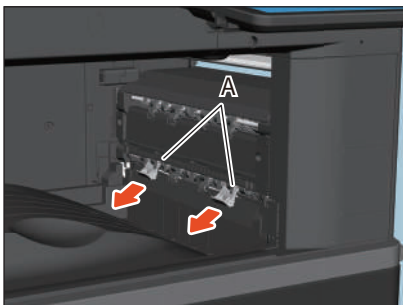

Terugplaatsen van de onderdelen ("A" in de afbeelding) op hun oorspronkelijke plaats

- 1 Schakel de stroom van het apparaat uit.**
- 2 Installeer de onderdelen ("A" in de afbeelding) in de papieruitvoer in de richting aangegeven op de afbeelding.**

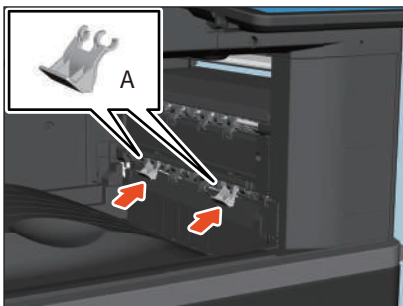

REGELMATIG ONDERHOUD

Regelmatig onderhoud 102

Regelmatig onderhoud

Wij adviseren u de volgende delen wekelijks te reinigen zodat de originelen altijd kunnen worden gescand in optimale omstandigheden.

Opmerking

- Let erop dat u de delen niet bekrast bij het reinigen.
- Gebruik bij het reinigen van de buitenzijde van het multifunctionele systeem geen organische oplosmiddelen zoals verfverdunder of benzine.
 - Hierdoor kan het oppervlak kromtrekken of verkleuren.
 - Lees eerst de instructies als u een reinigingssponsje gebruikt dat chemicaliën bevat.

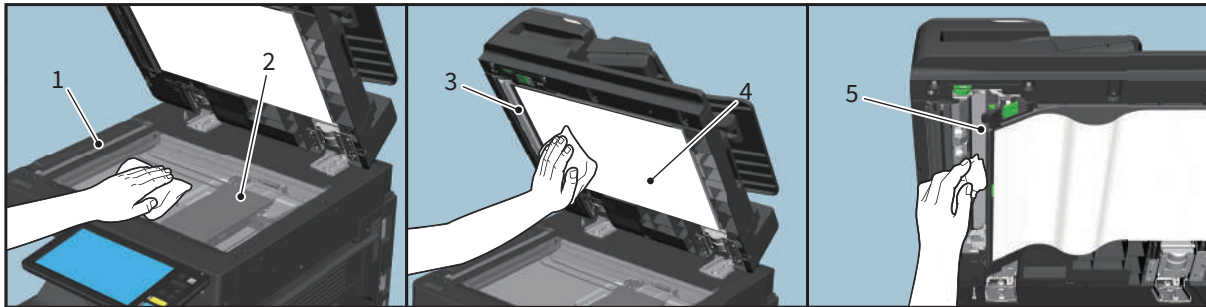

1. Scangebied (oppervlak van het lange rechthoekige glas) / 2. Glasplaat voor originelen

Wrijf de glasplaat schoon met een zachte, droge doek. Blijven er nog vlekken achter, reinig het glas dan met een met water bevochtigde en daarna uitgewrongen zachte doek. Gebruik geen andere vloeistoffen dan water (zoals alcohol, organische oplosmiddelen of neutrale reinigingsmiddelen).

3. Geleiding / 4. Klep voor originelen

Reinig het oppervlak als volgt afhankelijk van hoe vuil het oppervlak is.

- Reinig het met een zachte doek.
- Reinig het met een zachte doek die licht met water is bevochtigd.
- Reinig het met een zachte doek die met alcohol vochtig gemaakt is en veeg het dan droog met een droge doek.
- Reinig het met een zachte doek die met een zacht, in water verdund schoonmaakmiddel vochtig gemaakt is, veeg schoon met een doek die vochtig gemaakt is met water en veeg het dan droog met een droge doek.

5. Scangebied van documentinvoer dubbelzijdige scanner (oppervlak van het lange rechthoekige glas)

Wrijf de glasplaat schoon met een zachte, droge doek. Blijven er nog vlekken achter, wrijf het glas dan schoon met een zachte doek die met water is bevochtigd en daarna goed is uitgewrongen. Gebruik geen andere vloeistoffen dan water (zoals alcohol, organische oplosmiddelen of neutrale reinigingsmiddelen).

De voorklep reinigen

Wrijf de voorklep indien vuil zorgvuldig schoon met een zachte doek.

Opmerking

- Let erop dat u hierbij de delen niet bekrast.
- Gebruik geen harde of vuile doek noch een zakdoek.

INDEX

N		
Nietjes - bijvullen		
Binnenste finisher	81	
Finisher	80	
Finisher voor rughechten	80	
Rughechteenheid	83	
P		
Papierstoring	14	
locatie vinden	14	
Tips bij het verwijderen van vastgelopen papier	15	
treedt regelmatig op	16	
Papierstoring - verhelpen		
ADF	16	
Automatische duplexeenheid	32	
Binnenste finisher en perforator	54	
DSDF (Boven)	20	
DSDF (Onder)	19	
Enveloplade	29	
Extern extra groot papierinvoermagazijn (2000 vellen)	22	
Extra groot papiermagazijn	25	
Finisher en perforator	39	
Finisher met rughechteenheid en perforator	44	
fusereenheid	34	
handinvoerlade (e-STUDIO2020AC/2520AC)	31	
handinvoerlade (Uitgezonderd voor e-STUDIO2020AC/2520AC)	31	
invoergebied van de papierlade	23	
lade van het extra grote papierinvoermagazijn	30	
Laden (e-STUDIO2020AC/2520AC)	27	
Laden (Uitgezonderd voor e-STUDIO2020AC/2520AC)	28	
Onderzetkast voor papierinvoer	26	
Overbruggingskit	38	
Papierdoorvoerpad	33	
RADF (Boven)	17	
RADF (Onder)	16	
Rughechteenheid van de finisher voor rughechten ..	48	
Takenscheider	37	
Papierstoringen		
als gevolg van een verkeerde papierformaatinstelling verhelpen	58	
R		
Regelmatig onderhoud	102	
Reinigen		
De hoofdladers	94	
De hoofdladers en de LED-printkoppen	86	
De hoofdladers en het sleufglas	90	
opvangbak voor papiersnippers	95	
T		
Tonerafvalbak - vervangen	77	
Tonercartridge - vervangen (Kleurmodellen)	70	
Tonercartridge - vervangen (Monochrome modellen) ..	72	
V		
Vastgelopen nietjes - verwijderen		
Finisher	63	
Finisher voor rughechten	63	
Rughechteenheid	68	
	Vastgelopen nietjes (finisher) - verwijderen	
	Binnenste finisher	65

**MULTIFUNCTIONELE DIGITALE KLEURENSYSTEMEN /
MULTIFUNCTIONELE DIGITALE SYSTEMEN**

Probleemoplossing

e-STUDIO2020AC/2520AC

e-STUDIO2525AC/3025AC/3525AC/4525AC/5525AC/6525AC

e-STUDIO2528A/3028A/3528A/4528A/5528A/6528A

Toshiba Tec Corporation

1-11-1, OSAKI, SHINAGAWA-KU, TOKYO, 141-8562, JAPAN

© 2022 Toshiba Tec Corporation Alle rechten voorbehouden
Patent; <http://www.toshibatec.com/en/patent/>

Ver00 F 2022-02